工商晚報

The Kung Sheung Evening News

印承：工商日報有限公司
香港仔分域街十八號
各部電話號碼
編輯部及採訪部 5—283378
經理部：5—277261 5—278618 營業部：5
中區辦事處：5—225495
郵箱六二號 五七零二
每兩大張售價三毫

恒生指數升三·三二（五五二·六三）（詳情刊第七頁）

香港紗廠宣佈解僱千餘工人
工人獲悉後拒上班

【本報訊】香港紡織有限公司位於長沙灣道之紡織廠已被改組。該公司已向勞工處請求協助，調解工人之遣散費問題及替被遣散之一千名僱員找尋職業。

曾經享譽一時的香港紗廠，今晨因為遣散工友問題，致雲集廠內的三百名日班紡織工友，都顯得很不愉快。

雲集廠內的工友們表示，為了發展地產而利用這幅龐大面積的一家廠房，興建高層樓宇。但卻導致近千名工友的生活陷於困境。

今晨十時，他們見到了廠方張貼了告示之後，全部拒絕上班。

全廠的工友現已一致決定，明日上午九時，他們將在紗廠的飯堂上舉行緊急會議，來決定一切。今日受停工影響的是日班三百多位工友。

倫敦海關大掃蕩 又破三百萬毒案
港夫婦被捕

【倫敦七月十八日美聯社電】蘇格蘭場一名發言人本週二晚上聲稱：他們屬下掃毒組警員在此間檢獲一批三磅半重的海洛英，市面零售價值卅五萬鎊（六十五萬美元）。

發言人說，在緝捕過程中，一雙來自香港的夫婦及一名馬來西亞籍男子涉嫌被捕。這次最新行動，是繼掃毒組及海關部人員連月來不斷大規模破獲華人黑社會組織三合會在英運毒的另一次。

蘇格蘭場高級官員表示，過去兩年中，他們曾破獲數個三合會國際販毒組織，超過廿名與三合會有關男子，因毒品問題而被捕入獄。

但該場官員稱，三合會組織在英國倫敦、利物浦、格拉斯哥及其它各大城市，均有顯著發展跡象。

太古水塘添小鬼 男童嬉水遭溺斃

【本報訊】鰂魚涌太古水塘內，又有一名十一歲男童溺斃。

死者伍偉文，年十一歲，與父母及姊妹同住在筲箕灣花園村廿×號。

伍偉文為家中獨子，原就讀於筲箕灣永光小學，現正值暑假期中。

昨日下午四時，死者不顧同伴反對，尾隨大衆往位於南豐新村背後俗稱「鑊鑊池」的太古水塘嬉戲，由於死者不諳水性，游水不久即不見踪影。同伴亦因過於忘形，是故未有加以留意。

及後，始發覺死者失踪，大衆乃在水塘週圍及潛入水塘找尋，卒由一名關文富的青年尋獲，並將之救上岸邊，另一個同伴急忙報警，但早已斷氣多時。

美股跌十點 詳情刊七頁

清理場牆災場 找出一袋款項
署理港督保証徹查眞相

【本報訊】正街塌牆釀成兩死十三傷慘劇現場，今晨仍然滿目瘡痍，但工務局人員已在現場着手進行詳細調查及測量工作，市政事務署人員亦開始清理災場，附近坊衆對此宗慘劇仍然議論紛紛。災場危險部份之支撐及拆卸工作已大致完成。

署理港督羅弼時昨午曾親赴現場視察，並保證將盡最大努力，調查此次慘劇之眞相及如何去防止類似事件之發生。

據悉：有關方面之調查工作將集中於下列四項重點進行研究和檢討：

一、在舊樓拆卸之前，工務司署是否已作例行的安全檢查，在動工拆卸樓宇後，該署是否未曾派員巡視該項拆卸工程的安全措施？

二、市政事務署於上月卅日接獲建築商拆樓報告，直至昨日發生慘劇前後經已十八天，為何仍未着令上址小販他遷？

三、建築商在人口稠密的地區，使用機器拆樓，是否可以容許？在施工拆卸樓宇的前後，建築商有否做妥安全設施？

四、研究善後工作，防範類似事件重演。

自昨晨西營盤正街發生塌牆慘劇後，引起社會人士對工務局建築條例之內容、管制和施行的關注，部份人士更懷疑工務局對舊樓拆卸地盤之安全措施是否有法例管制？執行之嚴格程度？是否有派人經常巡視？對地盤四週小販之安全措施如何？是否有法例規定承建商為途人購第三者意外保險？有關當局在慘劇發生之前，有無疏忽職守，而需負上釀成是次慘劇的部份責任？

工務局發言人在答覆本報記者之問題時表示：根據工務局建築物條例規定，所有拆卸樓宇承建商，在施工前，必須在有關樓宇四週，用膠布、鐵絲網或尼龍網圍上，以防止在工程進行時沙石飛出，傷及途人，同時，亦須搭建有上蓋之行人通道供路人行走。

工務局對各拆卸樓宇地盤，都有派人巡視，倘若承建商沒有依照規定設置安全預防設施，工務局可禁止有關承建商動工，同時依據建築條例提出檢控。

昨晨正街發生塌牆之地盤，工務局在本年七月十三日曾派員前往巡視，當時地盤尚未動工，而各項安全設施經已設立。此外條文中，並沒有明文規定建築商人，必須為街上途人，購買第三者意外保險，作為在拆卸樓宇時，產生意外事件時賠償路人。

有關人員今晨在清理災場時，在瓦礫之中掘出，已用塑膠袋裝載的款項，相信是屬於塌樓現場的小販的。該筆款項多數為輔幣，總數約有一百元，由警員點數後，帶返警署，候人認領。

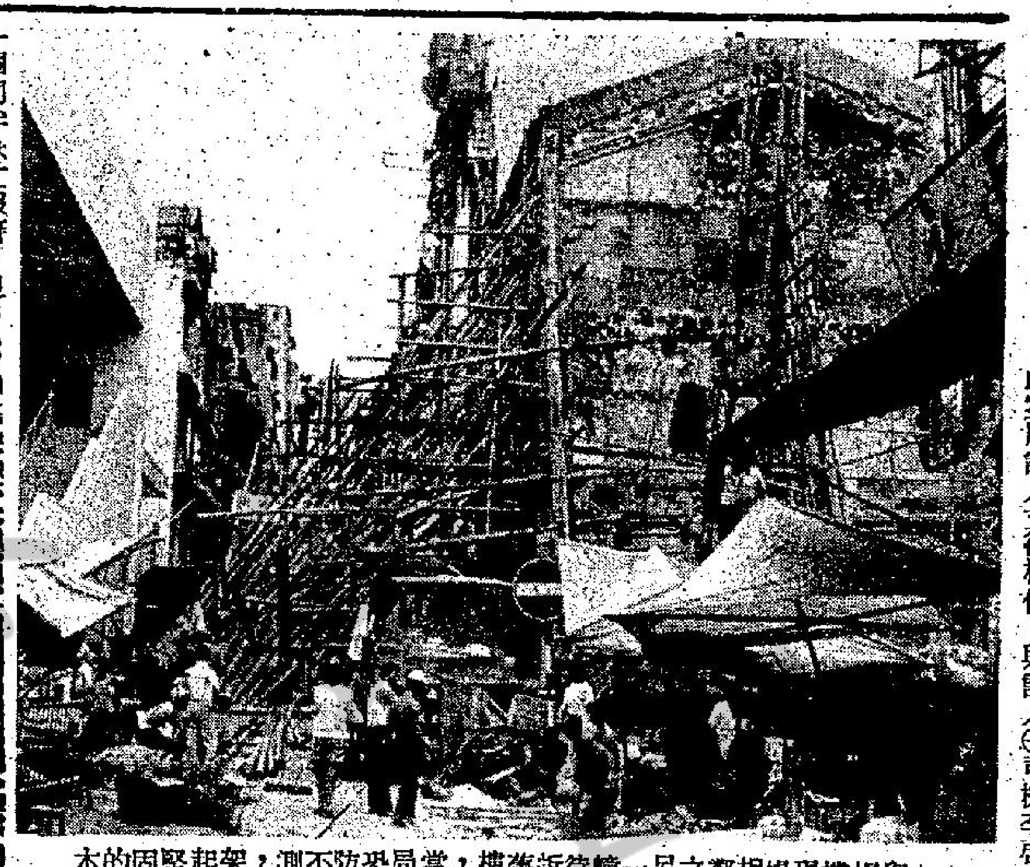
與塌樓現場相鄰之另一幢待拆舊樓，當局恐防不測，架起堅固的木支架撐。（本報記者劉連枝攝）

名歌伶徐柳仙 獲賠償五萬五

【本報訊】於卅年前以一曲「再折長堤柳」成名的名歌伶徐柳仙於七五年一月十日中午十二時四十分，行經屈地街近德輔道西處，當循行人輔助線橫過馬路時，突被一輛的士撞倒，頸骨左臂及左腿折斷，由警送院醫治凡兩個半月始告痊癒，同年八月廿八日該車司機因此而被控駕駛不小心，曾解由西區裁判署審訊，被告認罪傷者因此而獲法律援助署派出律師循民事控訴程序，控訴該司機及車主要求賠償，今晨由高院按察司艾迪僑聆訊，結果雙方獲致協議，徐柳仙獲取賠償五萬五千元。

此案原訴人文徐柳仙，與訟人㈠司機李啓生，㈡大行的士公司。

意圖行劫舞廳 兩人當場被捕 另一稍後落網

【本報訊】涉嫌在今晨行劫中區一間舞廳的三名青年，其中一名當場被探員鳴槍擊傷，與另一人一同就逮，第三名逃去之疑匪，亦於稍後時間在深水埗寓所內被捕。

三人將於今日稍後時間被落案檢控「意圖行劫」罪名。

現場為德輔道中一八八號金馬倫舞廳，今日凌晨一時左右，舞廳正打烊，祇餘老闆夫婦及海傍警署一名探員在內閒聊。突然有三名青年闖入，各持西瓜刀，向事主指嚇，聲稱打劫，探員見狀，立即表露身份，欲上前將三人拘捕，但說時遲，那時快，其中一匪突然撲前，揮刀向探員直斬，探員身手敏捷，避過後，即拔出配槍，開槍一響，擊中疑匪左手，應聲倒地，另一名劫匪見狀已嚇至腳軟，束手就擒，另一名立即奪門逃去無踪。

事後，探員報電報警，將受傷者送院治理，另一疑匪帶返警署調查；警方並通緝逃去之第三名疑匪之下落。

根據同黨之口供，警方於今晨二時四十五分，突擊搜查深水埗南昌街該疑匪之住所，將其拘捕。

劫匪行劫金馬倫舞廳遭警開槍

檢打火機型手槍 被捕兩人明提堂
土瓜灣破獲今年最大製毒機關 搜獲毒品市值四百萬元

【本報訊】海關人員破獲今年以來最大宗毒品案，在土瓜灣偉恒昌新邨一單位搜出價值四萬元之毒品及一批軍火，相信均係來自泰國；涉嫌與案有關的兩名男女，將於明日被提控於中央裁判署。

昨日中午十二時，五十名海關人員在助理督察司徒志榮帶領下，往土瓜灣偉恒昌大廈埋伏，未幾發現一名形跡可疑的中國籍女子在大廈附近出現，於是上前截查，並在該女子手提包內搜獲一磅三號海洛英，隨後由該名女子協助下，再帶領到偉恒昌大廈十四樓一個單位內搜查。

當海關人員破門入屋後，發現屋內有一名中國籍男子，並在屋內搜出一大批製毒儀器及化學藥品，二十磅三號海洛英，二十一磅九九嗎啡磚，二磅無水醋酸，並在房內床下底發現一支精細的打火機型手槍及六十發子彈。

海關助理督察司徒志榮表示，今次搜毒行動，早於一個月前已經進行，並不斷在土瓜灣偉恒昌大廈附近監視一個製毒集團，更懷疑該集團設有自己的化驗所及分派網，直至昨日才採取行動，而破獲此宗大製毒案。該案尚在調查中。

司徒志榮續稱：相信該販毒集團已經在上址營運超過三個月，被搜獲的毒品相信是由曼谷及金三角地區運來，而手槍及六十發子彈，可能是來自泰國，因手槍槍身上印有泰文。而該支手槍用途，相信是匪徒用來自衞及對付敵對非法組織之用。

他又說：今次所破獲的毒品案，是今年度在製毒工場破獲的最大宗。關於兩個被捕男女，將被控以藏有毒品作非法販賣用途罪名，他們將於今日在中央裁判署提堂。

被捕的兩人，男姓陳，惠州人，三十餘歲，工人。女姓林，惠州人，三十餘歲，家庭主婦。

圖為香港海關人員昨日在土瓜灣偉恒昌新邨一層樓宇內破獲四百萬元毒品案中檢獲的打火機型手槍。

今日天氣預測

除局部地區有驟雨外，天色晴朗。最高氣溫約為攝氏卅三度，正午十二時室外氣溫為攝氏卅二度，濕度為百分之七十一。

潮汐漲退時間
高潮：上午七時四十八分。下午九時五十四分。
低潮：凌晨一時十五分。下午三時十五分。

建築督察涉嫌貪汚 判囚三年祇充公現金
控辯雙方均不服 樞密院批准上訴

【倫敦七月十八日路透社電】倫敦樞密院律政部今日批准香港一名涉嫌違反賄賂條例男子張志廣（譯音）進行上訴。

張氏是一名公務員，被懷疑官職與財富收入不符。張志廣是香港工務局一名建築督察。

他被控於七二年十一月廿九日，擁有港幣現金八十八萬一千一百五十七元及物業四十六萬九千六百二十七元，而他官職收入僅十一萬八千五百一十八元。

張氏被判入獄三年，但他不服上訴。香港律政司亦對此案申請提出上訴，表示未徹底充公張志廣不合法財富，其申請現亦同獲批准。

因為在此案判罪時，當庭法官只充公張氏現金，並未涉及其物業財富。兩項上訴將於稍後期間開庭。

最後消息
警方調查場牆慘劇 倘有証據刑事起訴

【本報訊】布政司署發言人今晨稱：警方又對正街塌樓釀成兩死十三傷事件展開調查。

發言人表示調查之目的是要察看是否有足夠之証據去採取刑事起訴程序。

他說：警方將有一個調查，這個調查是正常之步驟，用意是將所有之文件呈交死因研究官，讓他去研究是需否開庭進行死因調查。

發言人又謂：建築物條例執行處本身已開始就現場之情形調查有關工程上之問題，其結果將會呈交警方一併交予死因研究官。

他說：災場現時正在建築物條例執行處打理下進行緊急工程以確定該地盤安全，這些工程預

永安旅行社 主辦
永安旅行團
歷史悠久·信用卓著·收費公允·忠誠服務·歡迎惠顧

馬星泰 十天高級團 $3250
遊覽曼谷，芭堤雅，檳城，吉隆坡，雲頂高原，新加坡，聖淘沙島，晚晚一流夜總會，住律實他尼，沙洋，香格里拉最高級酒店。
日期：8月4,18日 9月22日 10月20日 11月17日

歐洲十國廿三天渡假團 $8650
暢遊羅馬，梵諦岡，佛羅倫斯，威尼斯，維拉斯，薩爾斯堡，因斯布魯克，阿爾卑斯山，琉森湖，巴黎，凡爾賽宮，盧森堡，科隆，波恩，阿姆斯特丹，布魯塞爾，滑鐵盧，倫敦，溫莎堡等，尼姑可以停留倫敦或新加坡，粵語專人領隊。
日期：7月27日（餘額4位） 8月5日（簽証需時，報名請速）

全歐洲廿三天精華團 $8450
暢遊波蘭華沙，丹麥哥本哈根，德國漢堡，荷蘭阿姆斯特丹，比利時布魯塞爾，倫敦溫莎堡，法國巴黎，凡爾賽宮，瑞士琉森湖，奧地利因斯布魯克，意大利威尼斯羅馬，梵諦岡等。住一流酒店。
日期：7月30日，8月6日

美加西岸十五天豪華團 $7980（十五天探親團 $5290）
暢遊檀香山，珍珠港，洛杉磯，迪斯尼樂園，荷里活影城，賭城拉斯維加斯，聖地牙哥，三藩市，金門大橋，溫哥華等風景名勝。住最豪華之凱悅，喜來登大酒店。
日期：7月 20日（22日滿） 8月5日 9月16日 11月11日

婆羅洲（沙巴，砂勝越，汶萊） 八天豪華團 $2890
暢遊沙巴亞庇，神山，美里，沙勝越古晉，回教廟，長屋，汶萊，詩里亞油田等風景名勝，住最豪華酒店。
日期：7月22日（餘額數位） 8月5,19日 9月16日

台灣（阿里山）豪華團 九天 $1880
住宿圓山，芝蔴城大酒店。暢遊台北，烏來，野柳，台中，阿里山，高雄，澄清湖，日月潭，山，花蓮等山川名勝。
日期：7月 22,29日 8月5,12, 19,26日 9月2,9,16,23,30日 10月4,6,7,14,21,28日

泰馬星 十二天渡假團 $2850
住曼谷納萊，新加坡美輪酒店，暢遊泰馬星三邦，十餘名城，普吉島風光綺麗，泰南山水比美桂林。
日期：8月6,12日 9月15日

東歐，中東十六天豪華團 $6980
暢遊華沙，東柏林，西柏林，伊斯坦堡，開羅，尼羅河，阿斯山大港，地中海，梅賽尼亞，雅典等，住宿一流酒店，多晚夜總會。
日期：7月20日（滿） 8月3日（滿）10日

菲律賓（碧瑤）七天 豪華團 $1,380.
暢遊馬尼拉，文化村，百勝灘，碧瑤（來回飛機）大高地火山湖，蠔島等名勝，馬尼拉住喜來登，文華最高級酒店。
日期：7月 17,22,23,29日 8月4,5,10,12,16,19,22,26,28日 9月2,9,16,23,30日

台灣（阿里山）酬賓團 九天 $1630
暢遊台北，烏來，陽明山，台中，日月潭，竹山，台南，高雄，阿里山，梨山，花蓮，野柳等風景名勝。
日期：7月 22,29日 8月5,12, 19,26日 9月2,9,16,23,30日 10月3,6,7,14,21,28日

星馬泰 十二天渡假團 $2850
住美輪，中央，納萊等大酒店，乘搭747及707客機，付出低廉代價，保証超值享受。
日期：7月 29日 8月7,13日 9月22日

曼谷、芭提雅、清邁 七天豪華團 $2080
暢遊曼谷，芭提雅，珊瑚島，清邁，大城府，乘搭星航及內陸航機。曼谷永安分社直營。
日期：7月19,26日 8月2,9,16,30日 9月13日 10月4,25日 11月15日

日本本州富士山
暢遊東京，日光，鎌倉，江之島，熱海，富士山，京都，奈良，大阪，寶塚等地風景名勝。
日期：29日 8月5、12、26日 9月16、30日 10月14、28日

全日本南北九州本州 七天 $3090
暢遊鹿兒島，宮崎，別府，雲仙，阿蘇山，熊本，福岡，鎌倉，江之島，箱根，富士山，東京等。住指宿觀光，金鳳，杉之井等最高級酒店。
日期：7月14,25日 8月2,11,18日 9月8,22日

菲律賓（碧瑤）六天 超級豪華團 $1350
暢遊馬尼拉，文化村，百勝灘，碧瑤（來回飛機）大高地火山湖，蠔島等名勝，住最高級之馬尼拉大酒店乘搭菲航DC—10豪華客機。
日期：7月 21,28日 8月4,11,18,25日

台灣豪華團 六天 $1450
住圓山，統一大飯店。暢遊台北，陽明山，烏來，台中，日月潭，彰化，八卦山，梨山，天祥，花蓮等名勝。
日期：7月15,22,29日 8月5,12,19日，9月16日 10月7,28日，11月25日

馬星（檳城） 六天豪華團 $2390
暢遊吉隆坡，黑風洞，雲頂高原，怡保，霹靂洞，三寶洞，太平湖，檳城，新加坡，聖淘沙島等風景名勝。
日期：7月 、23、30日 8月6、13、24日

曼谷·芭提雅 五天豪華團 $1590
暢遊玫瑰花園，水上市場，古城，皇宮寺廟，芭提雅，珊瑚島，鱷魚潭。乘搭中午客機，來回時間最好。住納萊酒店及Holiday Inn.
日期：7月 19,26日 8月2,9,16,23,30日 9月6,13,20,27日 10月4,11,18,25日 11月1,8,15日

韓國日本九州 九天豪華團 $3580
暢遊漢城，板門店，華克山，福岡，長崎，雲仙，阿蘇火山，別府，宮崎，櫻島，鹿兒島，指宿等，住朝鮮，杉之井，金鳳等一流酒店。
日期：7月25日 8月1、8、15日 9月12日 10月17日

韓國日本本州 九天豪華團 $3580
暢遊漢城，板門店，華克山，東京，江之島，箱根，富士山，京都，奈良，大阪等名勝。住朝鮮，京王，第一大酒店。
日期：29日 8月5、12、19、26日 9月9、23日 10月7、28日

韓國（漢城，釜山，慶州） 六天超級豪華團 僅收HK $2090
暢遊漢城，景福宮，民俗館，華克山，釜山，龍頭山，帝王陵墓，慶州，佛國寺，板門店等渡假勝地。乘搭內陸航機。
日期：8月5、19日 9月16日

韓國 阿里郎四天遊 $1750
暢遊板門店，華克山，漢城，皇宮秘苑等名勝古跡。住朝鮮大酒店
日期：7月 22,29日 8月5,12,19,26日 9月2,9,16,23,30日

＊本社代理各大航空公司機票＊

中環總社（假日照常辦公）
香港德輔道中50號裕昌大厦401-403室
電話：5-256243（八線）

銅鑼灣分社
百德新街恒隆中心1003室（松板屋樓上）
電話：5-774779，791895，791894

旺角分社
旺角彌敦道636號銀行中心大厦1015室
電話：3-846484，846557，846555

尖沙咀分社
九龍尖沙咀星光行1126室
電話：3-694447（4線）676227，67830

傳有運毒新集團崛起 每月運鴉片千磅來港

港方與國際刑警密切聯絡偵查

【本報訊】警方毒品調查科之偵探現正與國際刑警保持密切連絡，追查估計每月運生鴉片一千磅來港之「巴基斯坦派」活動。

調查科警司韋能信昨稱，吾人欲於其販運嗎啡之前將其剷除。

據最新情報，巴基斯坦嗎啡片已在歐洲毒品市場出現。吾人就憂亦會偸運來港。

警方於去月在巴基斯坦會所後山發現約十磅生鴉片後，立即展開調查，顯示有兩販毒集團係由巴人為首腦者。

據報，當一九七零年代國際緝毒人員集中注意金三角時，「巴基斯坦派」乘機在歐洲活動。罌粟係在接近阿富汗邊境之北巴基斯坦種植，該區之「無人地帶」類似金三角。

韋能信警司相信，「巴基斯坦派」之崛起，係因泰國掃蕩毒販。

渠謂，自從一九七二—七三年間活動之大集團被粉碎，大批接貨已成過去。而警方現時亦更難追蹤新興之毒販，因其經營規模較小。

韋警司承認，有時警方必須故意放任帶貨者，以期追查其毒品供源。過去三個月出現之新型式係小量運入「海洛英底」，此等「底」祇須幾小時便可以改成三號粉出售，而無需用無水醋酸製煉，後者有強烈異味，易於察覺。

警方之另一困難，係新興之小毒販集團十分機警與小心，交易時祇與「批發家」接觸。同時又運用「人海戰術」，故意向警方洩漏一個帶家之情報，俾其他幾個帶家順利過關。

渠又揭露，由於海洛英少，現時注射毒品之情形更普遍。

由大陸持離境証來港人士 最多一日逾三百人

中共對港府關切未有反應

【本報訊】由共區入羅湖之大陸人士，昨又有二一六人，但比星期日之三〇二人畧少，後者係一九七四年元月以來每日來港之大陸移民最多之一日。

去年大陸人士持離境證來港共二六四四九人，但今年來港人數現已超過上述數字。

雖然港府已通過平常途徑，向中共表達對大陸人源源來港情形，深表關切，因其勢將對本港之就業、教育、福利、房屋與醫療等問題，增加壓力，但中共目前仍未見作出相應之反響。

昨日到港一潮州人稱，目前申請出境頗「易」，在海外有父母者最有機會獲准出境。

來港之大陸人士大部份均表示係來港久居，甚少係準備取道往外國者。

廉政專員陸鼎堂爵士表示 廉署將增加經費人手

當局將制止貪官用贓欵投資

【本報訊】代姬達出任廉政專員後陸鼎堂爵士在首次公開聲明中，表示廉署將增加經費及人手，以加強肅貪倡廉。

陸爵士稱：目前他不能肯定不會將公署的組織作一些改變，但他認為廉署的人手及經費的增加可能是在所難免的。

陸鼎堂專員綜合近日來接觸所知，深信本港市民是全力支持廉政工作的。

陸氏又透露：他不久將作短暫度假，並擬於度假期間，走訪倫敦等地，察視其他機構如何應付貪污問題。

又據一位權威人士聲稱：本港肅貪倡廉的工作已進入長期作戰的階段。這位權威人士透露：集團式的貪污已不再存在，但是，零星個別的貪污肯定仍然有，而且，貪污者已顯得更為小心，更為秘密從事。

他又強調，目前逃亡在海外的涉嫌貪污的前公務人員們，並不在港督特赦令寬免範圍之列，廉署仍然根據權力範圍追查。

自「警廉風暴」至「宣佈特赦」以至港府高層人事變動，廉政專員易人後，傳說廉署工作將會暫時放緩。但這位權威人士一口予以否定，他指出，目前廉署仍有不少個案在調查中，同時，廉署的工作方針已由等待投訴然後調查轉為主動去揭發貪污罪行，並由檢舉貪污而進為研究為甚麼會發生貪污；以進一步防止貪污。換句話說，廉署仍然需要很多人手。

權威人士承認，警廉風暴事件後，非法賭檔及色情場所的活動又有死灰復燃的跡象。

談及備受法律界異議的所謂「污點證人問題」時，這位權威人士強調，廉署仍將按照過去方式搜集證據及證人，一併送上法庭，至於法官是否採信則由法官決定了。

一日籍工程師 酒後與妻爭執 受傷送院不治

死者之妻帶署查訊

【本報訊】一名嗜酒如命的日籍工程師，酗酒後，與華籍妻子發生口角，糾纏中倒地受傷，被送醫院後証實不治斃命。

警方已將該案列作兇殺案處理。死者的妻子盧氏目前仍在警署協助調查。至今日上午，未有人被落案。

案發現場是彩虹道八十八號新蒲崗大廈十四樓D座，戶主為日籍男子中谷喜道，五十七歲，曾任化學師，無業，與盧姓四十八歲妻子及一子中谷正龍，十八歲，一女中谷惠美，十五歲，同住上址。

事發于昨日下午一時三十分，死者曾喝過酒，酒後與妻發生爭執，繼而演出全武行，在糾纏中死者遭人推倒地上。妻子不以為意，稍後與兩子女離家。外出一小時後始回來，豈料死者仍然老樣子躺在地上，乃發現丈夫已氣若游絲，立即打電話向警方報告，警方抵現場後，召救傷車將死者送院急救，但送院後，證實不治斃命。稍後，警方人員帶同死者妻子與子女返警署協助調查。

根據驗屍報告指出，死者頭部有損傷及被勒過痕跡。

今晨市場價格 肉類魚蝦蔬菜

上肉	八元四角
牛肉	九元六角
雞	七元六角至九元半
鴨	六元半
坭斑	十八元
紅衫	三元八角至五元
大魚	八元六角
鯪魚	七元
節瓜	一元七角
白菜	一元六角
冬瓜	一元二角
青瓜	一元四角
番茄	一元八角至二元四角

(價格以每斤計算)

逾百奉命退休警員 十月須遷出宿舍

【本報訊】警察發言人証實，四月間根據殖民地條例第五十五條奉命退休之一批警員，已獲通知須於今年十月遷出警察宿舍。[illegible]

最新「香港風情畫」 兩批請願人士出現布署門外

一為拆樓一為拆校

【本報訊】布政司署門外，昨午出現兩批請願民衆，數達五百餘人，使一向清靜的布署，突呈一片熱鬧。

首批抵達布政司署門外，是五百名荃灣西樓角七幢大廈業主及住客，他們反對當局為興建地鐵荃灣車廠，強收其樓宇，要求港督安排一個研討及諮詢會議，公開討論強收民居是否恰當。

緊隨其後，兩名僑義小學家長，帶同二名子女，亦抵達布政司外，作首次的定期靜坐。她們抵達後，隨即展開多幅標語橫額，平鋪地上，其中一幅指摘當局強迫他們轉校。

據西樓角業主代表徐子孝表示：他們全體業主一致感到，政府當局根本沒有考慮其反對收購七幢樓宇之理由，亦完全不瞭解其反對理由。他們希望政府在十一月遷拆前作出答覆，使業主面臨的困境早日獲得合理解決。

受地下鐵興建影響而須遷拆的荃灣西樓角的七幢樓宇分別為：昌寧樓、昌隆樓、昌興樓、昌安樓、昌和樓、荃勝樓等。其中住宅單位四百零四個，商業單位五十餘個，業主四百餘人，受影響的居民逾四千人。

至於兩名僑義小學家長，昨日帶同三位學生到布政司署門外，作首次的定期靜坐。有關當局對於靜坐沒有作出任何反應，只派一批警員到場維持秩序。

據一項靈通消息透露，政府高層人士正向教育司署施加壓力，布政司署已飭令替該面臨拆遷的小學尋覓新校舍，預料本週前會有所決定。政府並指派首席助理社會事務司薛文員責進行調查，於月底提交一份報告。

兩批請願者 上圖：荃灣西樓角七幢大廈的業主及居民代表，在港督府門外請願。下圖：沙田信義小學家長及學生帶同橫額在布政司署門外靜坐。

胡振中主教提議 設立仲裁委員會

接受不公平投訴

【本報訊】香港教區主教胡振中，在近期出版的公教報上，提出設立一個和解與仲裁委員會的建議，以接受不公平待遇的投訴。

建議中的仲裁委員會是由六名成員組成，三人由主教委任，其餘三人則由自願被委任者向主教直接聯絡，然後才由委員會決定何者會被委任。

對於任何投訴，委員會均聆取雙方意見，仲裁員才作出公平合理的建議，而這種建議並無束縛權力。

也不會公佈，委員會主席祇以書面寫出對事件的建議及理由，並註明是一致或二對一的意見，而審結果亦會分別送交主教，原訴人及被投訴者三方面。

其次，在聆訊投訴事件之前，訴訟雙方均有權力選擇令自己滿意的仲裁者進行聆訊。任何人士，祇須具有普通資格，智慧較高及為人公正者，均可擔任仲裁委員。

蘇浙幼稚園舉行第廿五屆畢業禮

【本報訊】蘇浙幼稚園廿五屆畢業典禮，昨(十八)日下午四時，在該校大禮堂舉行，請該校董葉謀遵太平紳士主禮，首由監督徐季良致詞，提出該園自第一屆畢業生僅六十人，現已增至四百多人，廿五年來的一萬餘名畢業生中，有多人已獲得博士、碩士、學士等學位，繼由校董葉謀遵太平紳士致訓詞，指出幼兒的可塑性最高，因此幼稚園教育極為重要，可能影響到一個人的一生，校長孫方中則陳述了幼兒園的歷史與其教育原理，根據此原理及孫氏本人二度在歐美所作的考察，孫校長在致詞中特別強調幼稚園教育的獨立性及其重要性，並提出該校最近四年在幼稚園推行活動教學法的成效，老師通過各項分組活動，在遊戲中培養兒童的合群性，啓發兒童的思考性，誘導兒童的自發性，當他們升入小學後，比前更活潑，反應快，勇於發問，該校本屆畢業生四百四十六人，分別升入蘇浙小學中英文部一年級，廿五年來，在該校幼稚園畢業的學生，已超過一萬一千人。同學授憑，由孫校長代表徐監督致送紀念品與葉校董，並由徐季良夫人頒獎，是日出席者尚有該校校董陶伯育、湯翼如、沈亦珍、姚連生、嘉賓周鎮寰、孫永康、鍾正鴻、朱振聲、藍鴻鈞、蕭三平、江厚增、馬鳳翔、王則來、丁毓珠、陳之娟、高懿德、史望溪、張華英、孫天帆及家長學生等千餘人。

圖為蘇浙幼稚園舉行第廿五屆畢業典禮，主禮人等在會中合唱。

本週五起暫開放禮頓道一段路面

【本報訊】運輸署宣佈，原劃作巴士專綫之一段禮頓道西行路面，將於星期五(廿一日)上午十時起，暫行開放予所有東行車輛使用。

運輸署發言人說：該段禮頓道介於勿地臣街及堅拿道東，原由每日上午七時至晚上九時劃作巴士專綫。

他說，將該段禮頓道暫行開放的措施將維持一個月，以方便進行道路工程。

他又說，在暫行開放該段禮頓道期間所有原行走該段專綫之巴士，除一〇三號隧道巴士改行軒尼詩道外，其餘均改行黃泥涌道。

屆時該處將設有適當交通標誌，指揮駕車人士。

CBP遠東區高層會議

商討建築產品推銷計劃

【本報訊】CBP有限公司最近舉行地區性業務會議，由黃富主持：出席會議者計有該公司董事長MV．USHER，技術董事MV．MCCURRICH，出口經理MV．KING及遠東區與東南亞區之分銷商及代表約二十人。

會議主要商討有關CBP未來之發展計劃及一系列建築工業用產品介紹等。MV．USHER尤其讚許各分銷商之傑出成就，因今年首六個月的營業額已超越一九七七年全年營業額而營業率亦在增長中。

四名婦女失蹤 警方徵求消息

【本報訊】警方昨日呼籲市民提供兩名失蹤老婦及兩名失蹤女子的下落消息，四人分別離家後失蹤。

失蹤女子劉麗君，廿五歲，於本年四月十五日離開其石硤尾住所後便不知所踪，她約五呎二吋高，淺膚色，短髮。

另一名失踪女子名方金妹，卅一歲，身高五呎二吋，中等身型，淺膚色，短髮，於本年六月九日離開香港仔黃竹坑邨的住所後，即告失踪。

另一失踪老婦胡惠芳，七十一歲，住蒲苔島一無門牌石屋，在五月廿六日離開其住所，她約五呎一吋高，瘦身材，灰色頭髮。

另一名失踪老婦名羅月仙，又名羅靜嫦，於本年六月十八日離開其油蔴地住所後就一去不返，羅氏約四呎九吋高，瘦身材，短白髮，細眼，長面。

任何人士如能協助警方尋找上述人士的話，請分別致電石硤尾警署(三—七七五一五一內綫十二)，海傍警署(五—二四八八八二)，油蔴地警署(三—三〇一二二二內綫卅七)，及香港仔警署(五—五二四二二九內綫卅七)。

(右上)失踪女子方金妹。(左上)失踪老婦胡惠芳。(右下)劉麗君。(左下)羅月仙。

偉恒昌新邨 商舖招租

偉恒昌新邨位於土瓜灣區，係由恒生銀行信託有限公司策劃興建之大型商業住宅屋邨，管理完善。

第一、二期入住單位近二千戶，居民達萬餘人，購買能力龐大，是發展商業之理想地點。

邨內商場設計新穎，仿照現代化大百貨公司組織，分設六個購物中心區，間格商場舖位共一百餘個，適合經營各行各業。商場租金廉宜，並有特別租金折扣優待方式。商場中央預留數千呎地方闢作展覽中心，經常策劃推廣各商號業務之活動，以吸引大量客人惠臨，參觀並選購商品。

偉恒昌商場(恒景閣)舖位現正開始接受申請租用，詳情請向恒生銀行信託有限公司洽辦。

首屆旅遊展覽閉幕 黃金假期攤位冠軍

【本報訊】在大會堂舉行的本港首屆海外旅遊展覽，已於上週末下午四時圓滿閉幕。國際華商觀光協會會長賓家齊主持閉幕儀式，麗的電視藝員苗可秀、鍾可嘩、張慧儀等亦由節目製作經理譚用雄陪同蒞臨會場主持抽獎節目。據大會宣傳主任伍永森表示，旅遊展覽盛況空前，四天來觀衆超過五萬人，閉幕時參觀者仍絡繹不絕。賓會長表示對各界市民熱烈支持萬分感謝，並即席宣佈在一九七九年度繼續舉辦更盛大的旅遊展覽會。隨即由三位麗的電視藝員分別抽出三十一個幸運獎，獎品總值達十五萬元，包括免費遊埠，來回機票及名貴紀念品等，分別由國際華商觀光協會會員所捐贈，另有三名特別獎在當晚麗的電視星期六晚會中現場抽出，頭獎為廿七吋藍寶彩色電視機。今屆旅遊展覽的壓軸好戲是宣佈最佳攤位設計得主，黃金假期攤位設計獨出心裁，以泰國芭提雅風光為主題，加上一位身材健美的比堅尼小姐，以熱帶風情贏得冠軍，二獎得主是馬尼拉艾蘭迪假日夏宮大酒店，三獎得主是馬尼拉國際航空公司。

美國滑板隊來港表演 滑道贈西貢戶外中心

【本報訊】專為美國百事滑板隊於本週滋港表演而製的三個木製滑道，將於稍後捐贈給西貢戶外康樂中心作為永久設施，使到許多熱愛滑板運動的年青人可以在這些滑道上練習及大展身手。

在訪港期間，美國百事滑板隊將會利用這些滑道作十四次公開表演。其中兩個花式滑道，可供該美國滑板隊表演逆水行舟，高山流水，鯉躍龍門等難度極高的絕技，而第三個最大的滑道，乃美國現今最流行的弧形滑道。

據百事可樂國際公司香港代表李文富表示：「因為香港現時並無這些滑道設備，趁此次美國百事滑板隊訪港表演，我們特別花費港幣一萬五千元來建造這滑道，將會於本月廿一日在歡樂今宵的「百事滑板之夜」中使用，然後再轉運往其他十四個表演場地，使用完畢後方轉贈給西貢戶外康樂中心。」

美國百事滑板隊於兩年前在洛杉磯成立，以推進此新興流行之滑板運動，並以安全及娛樂性為重，隊中擁有數名全球最負盛譽之滑板好手。

圖為弧形滑道，乃專為美國百事滑板隊表演而特製的三個滑道之一，該等滑道，將於稍後捐贈給西貢戶外康樂中心成為永久性設施。

藍寶PS19推出 首部配微型電腦

電視已經是在本港市民佔有一個相當重要地位的日用電器必需品，隨着經濟繁榮，電視台競相推出好節目，本港市民對電視機的要求已不復只求人有我有便算，而此項趨勢，世界各大先進城市亦復如此，因此，電視製造商乃不斷研究與創新以迎合需求，最近，西德藍寶BLAUPUNKT繼創下七十五瓦特最低用電紀錄之後，再以先進的電腦科技融入電視生產綫上，推出全球第一部配備真正微型電腦的彩色電視——藍寶PS19。

查該款配備微型電腦的彩色電視，備有十九個電子導向選台，能夠自動追踪訊號，校正最佳畫面，而配合設計先進的「程式遙控器」，可以預先將喜愛的節目開關時間記憶於微型電腦內，無論是慣性或獨立性的節目，均可指令依時播映，年月日時分秒不差，此外尚有多項先進裝置，例如：中央監鎖系統，紅外綫遙控制耳筒，電眼自動測光系統，電視台播送完畢後五分鐘即自動關機裝置等，豪華型更特設由電腦控制之家庭電器電源選擇器，用途廣泛，今後電視製造科技又必將隨PS19有誕生而進入另一新紀元。藍寶PS19現已在本港各大電器行陳列，有廿二吋半的加到福利亞型CALIFORNIA PS19及廿七吋的歌羅拉多型COLORADO PS19以供選擇。

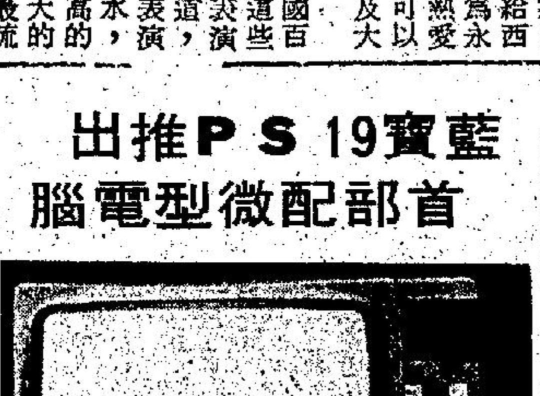

附圖為藍寶PS19電腦電視。

雷達表學生暑期進修 十五名優勝者赴瑞士

瑞士雷達表首創學界新趨向特主辦一項富教育意義有益身心之「雷達表學生暑期瑞士進修觀光比賽」，經過多月來之筆試、面試及測驗智力體能之際際決賽，選出十五名優勝學生，已於前天乘意航起程，免費前往瑞士著名國際學府利文學校進修暑期特別課程，同時參觀宏大新穎之瑞士雷達表廠，俾對有鐘表王國美譽之瑞士製表業有所認識，順道遊覽羅馬和巴黎，整個旅程為期三週，前往送機者有太平洋行副主席孫秉福，及各學生家長等。圖為十五名學生及送行者攝於機場。

雷達表學生暑期進修瑞士觀光留影

工商日報工商晚報分類小廣告，效力大，收費廉，電H二七九三〇七或H二八〇七〇八接洽

嘉倫要獨資再開新片

李海姬三美俱全

港商科語言書院
307號 新興大廈三樓 K858440
593號 創興銀行大廈5樓 K859364
道439香島大廈2樓 H796835
西班牙語文 德國語文 英語拼音 日文法文 英語會話 電腦打孔 裁剪珠算 速記
TOEFL・GCE英文・F文員班・商科證書班・裝飾班・特設英文專修 F.4—F.5早午晚班

日晚報聯刊 特別分類廣告
每段二吋二格或四吋一格
每天日晚報
合共收費三十五元連刊七天
如登兩段位，每天日晚報
合共收費七十元連刊十四天
上期收費 不折不扣
此種廣告祇以普通廣告為限
啟事及醫藥類除外。

子弟提供整體之教育 請到紅磡蕪湖街
嘉諾書院
園、小學、中學、預科 、夜英中・
招收F.2——F.5之轉讀生・
：即日開始
：③651834或③643882
校監：楊勵賢
校長：黃金城

哥林比亞無綫電學校
暑期無綫電工程速成科
學費25元免費發給書籍器材選時同校上
課三天暑期內可學會原子粒收音擴音機
無綫電及電視全科日夜基本班 小學程度 七月卅一日開學
無綫電及電視全科日夜深資班 中學程度 七月卅一日開學
船舶電台電訊科九月四日開學 保送考取無綫電生執照
校址：九龍深水埗保安道20至26號自置校舍設備規模龐大歡迎到校參觀索章請電K862483 K789115即免費寄上

獨立唐樓
地廟街215號近佐敦道
地點旺盛 一梯一伙 材料上乘 年期長久 分層出售 十年付欵 兩房一廳 十三萬餘
成昌建築工程有限公司
電話：H260751・K842657

醫務所寫字樓 招租
彌敦道窩打老道交界
禮基大廈約600呎
△地點旺盛
△交通便利
△24小時看更
請電H2712273承業公司洽

英國名牌 BAXTUL巴士度
喉 20尺 25尺 內徑 1.1/4" 1.5/8"
芯 20尺半 25尺半 直徑 11MM 12MM
風行香港卅年
質佳耐用 有口皆讚 因成本增加 八月份起 售價將
的量提高 欲購從速 請向萬成 永和 迅成 宏光
材 各大批發行洽購
總代理：金匙(遠東)貿易有限公司
電話：K857651

全面九折
大減價
另有貨品特價發售
台灣民生公司
五店：尖沙咀・旺角・北角・灣仔・通菜街

醫務所寫字樓招租
(一)灣仔芬域街18號約仟二呎 九月入伙
門前巴士站・專用洗手間・隔鄰停車場
一梯兩伙・雜費全免・日夜看更・
(二)旺角太子道171號東安大廈約630呎
門前地下鐵站・巴士站・室內水喉・
中央冷氣・只餘兩間
洽租處：生記租務處 電話：③673291 ③673293 ③802038

東平大廈招租
彌敦道 太子道 西洋菜街 交界
地下至六樓：商店、銀行、寫字樓、醫務所
八月入伙 只餘數間
門前地下鐵獨一轉換站・業權統一
洽租處：生記租務處 電話：③673291 ③802038

香港一週

㊀市政局兩位新任議員楊孝華及劉文龍本週繼續巡視市政局各項設施，以加深了解市政局各部門的工作情況。

楊孝華及劉文龍均是在今年年初時獲委任為市政局議員的。本週陪同這兩位議員前往巡視者有市政事務署副署長（施政）龔士陶，助理署長（港島）裘祺。

圖左起第二人為楊孝華議員，第三人為劉文龍議員巡視堅尼地城屠場時情形。

㊁圖為昨日與揭幕禮同時舉行之遊藝會內，一批兒童在其中一個攤位玩遊戲情形。

㊂社區青少年週一在灣仔一幢大廈頂樓推行清潔運動。

㊃無綫電視總經理羅仲炳昨以一座精美紀念盾致送日本電通株式會社香港分公司總經理源兆雄，以答謝該公司六月中旬協助無綫電視以人造衛星實地轉播七八年東京世界音樂節技術工程。

㊄榮獲本年日本航空公司夏季課程獎學金之六位本港大專學生中，已有五人離港，前往東京上智大學進修六週。日航姜慶寧君親往啟德機場，照料上述五位學生登機。

圖：（自左起）：理工學院之吳德彰，中文大學之張寶業，姜慶寧君；中文大學之李潔蓮；香港大學之徐詠璇；理工學院之楊成禮。

㊅大東電報局於七月十七日起推出一項香港與美國兩地間嶄新之電訊服務。

該新服務名為世界資料互傳服務，使本港用戶透過TYMNET及TELENET的資料傳送網獲得美國境內龐大資料儲存庫的資料。圖為一名電訊操作員使用電腦終端機與大東電報局的世界資料互傳系統進行接通聯絡。

㊆瑞士雷達表首創學界新趣向特主辦一項富教育意義有益身心之「雷達表學生暑期瑞士進修觀光」比賽，經過多月來之筆試，面試及測驗智力體能之隊際決賽，選出十五名優勝學生，已於前天乘義航起程，免費前往瑞士著名國際學府利文學校進修暑期特別課程。（圖為十五名學生及送行者攝於機場）

娛樂圈

嘉倫要獨資再開新片
交上男友劉香屏學瑜伽減肥

△由麗的一手訓練出來的藝員李棻迪，已決定俟今年十二月與麗的合約屆滿後跳槽無綫，李棻迪毅然作出跳槽之意，據說是經過一番考慮的。事實近期李棻迪在麗的螢光幕上較少出現，過去她剛從藝訓班畢業之初，曾受到麗的所重視，當時李棻迪更被稱為最有前途的新秀。可是李棻迪卻未如外間的預測，最近且受到冷落，據說：原因是受了人事變動的影響，李棻迪對麗的心灰意冷可能由此而起。

[illegible]失去信心，相反他將會開拍另外一齣新戲。嘉倫已決定今後不再跟人合夥，由於每事都不能暢所欲為，動輒受到阻撓，據悉，「狙擊十三」直至現在為止，除了在日本及東京上映過，至於星馬及其他地區，該片的版權仍未賣出，原因是內部意見分歧所致。嘉倫可能受了如此的影響，因而才作出主意，不再與人合作，寧可暫時放棄當「老闆」也不再受到精神上的困擾。

△劉香屏因為她的體態日漸肥胖，煩惱不已，她已想盡辦法，希望將身裁保持窈窕，據說：她準備學習瑜伽，用作減肥之術。何以令劉香屏如此懼怕身形發胖，原來她最近已物色得一位男朋友，據悉，她的男友對劉香屏非常傾慕，與她朝夕形影不離，劉香屏亦對這位男友認為是她心目中的「白馬王子」。這樣，自然要想出辦法，給予愛侶對她的印象難忘。

「片酬論」洋洋灑灑 汪萍是玩票拍片

銀色手記　夏雲

汪萍在台拍片「古劍英魂」，因為駛軚照過期而上法庭，受罰七十五元，化律師費幾百元，她為此苦笑而自嘲的說：「在香港有一輛車子，就容易犯法！也好，我從來不會製造新聞，這一來，有新聞了！」然後，她又說值得安慰的，是這次拍戲非常順利，兩個半月完成，片酬也順利拿到手，一切順順利利，沒有甚麼節外生枝的事。

說起片酬，汪萍最不開心人家說她「不靠片酬吃飯」，認為對她不利，且非善意。「我們做演員的，不靠片酬吃飯，靠甚麼呢？」汪萍說：「正如你們寫稿的，也要靠稿費吃飯呀！還有一點，是怕找我拍片的人，若有存心狗皮倒灶的，認為你既然不靠片酬吃飯，就索性頹了！或者，給你來個七折八扣，那眞是有苦沒處訴，坦白說，拍戲這樣辛苦，特別是拍武俠片，翻山越嶺，在火燒一樣的陽光底下拍外景，賺一塊錢都有血汗呀！若說不計較片酬，那是假的。」

汪萍的「片酬論」，說來有一番道理。不過，她也可能誤會了這句話的意思，說她「不靠片酬吃飯」，相信並非惡意，大概是指她從影多年，名有了，利也有了，到了今天，是想當然的經濟環境優裕，不拍戲，亦不愁生活，不必等着片酬去買米下鍋，拍不拍戲都無所謂也。

事實也是如此。汪萍近年拍戲如「玩票」，劇本合意，片酬合意，她就拍，不然，寧可找朋友喝茶聊天，行公司買時裝，過着悠閒生活。如果靠片酬吃飯，怎麼辦得到呢？

汪萍又說，她在台灣推掉了兩部片約返港的，為的是她放心不下這裏的生意，她投資的經營出入口的公司，需要她付出許多精神時間去工作哩。

許冠文喜劇出色 與李黑最佳搭檔

星河晚晴　明明

許冠文先後替邵氏拍了四部喜劇，也可以說與李翰祥合作了四部片，李翰祥與他合作了一部「大軍閥」後，覺得許冠文天才橫溢，充滿了喜劇細胞，所以再開拍「一樂也」時，李翰祥安排了多種不同類型角色給他演，如扮理髮學徒、扮老婆婆等，許冠文都演得十分出色。

李翰祥執導的「一樂也」，該片拍於一九七三年，這幾年來，該片先後重映數次，每次重映仍招來不少捧場客，新片於暑假期內又推出了，而且本週末便先在邵氏院上映午夜場。大概有人會這樣說：「新片上映了幾次，現在又再重映，不怕沒有觀衆捧場嗎？」其實「一樂也」再次重映，不但能吸引未看過該片的觀衆，看過該片一兩次的觀衆相信仍會去再看一遍，因為該片過去以國語對白拍出，這次重映，全部改配粵語，相信廣東觀衆看來更覺傳神。

許冠文自加盟影圈以來，稱得上獨沾一味拍喜劇，而在芸芸喜劇明星之中，許冠文最能惹笑，他靠對白及內心表情去引觀衆惹笑，絕不誇張面部表情，也沒有誇張的動作，許冠文與李翰祥合作四部片之後，已自立門戶，但仍不離拍喜劇，不過很多人都認為他與李翰祥合作，是最佳的拍檔。李翰祥病愈出院，又在籌拍喜劇——四大軍閥，一俟四大軍閥的佈景完成，該片即可開鏡，至於四大軍閥的人選，目前尚未宣佈，據說將是新面孔。

星期六晚會已有新意

亦彈亦讚　悠悠

革新的「星期六晚會」，面目雖非全新，卻也算是攪出一點新意了。

主持人的面目，對這改革後的「晚會」來說，多數是新的，舊的祇剩下一個奚秀蘭。

趣劇、趣談，與歌舞內容，確「革」去了許多弊病，減少了肉麻當有趣之弊。

新的歌唱配搭，年輕一輩的張國榮與周小君，是不錯的，他們的是青春活力，年齡差不多，歌藝也不差，好好鍛鍊，會有更好的表現。看來麗的是很着意去捧他們，使成為觀衆心目中一對有吸引力的拍檔。

第二屆亞洲「歌王」，菲律賓籍的丁馬卡杜，歌唱與本身條件都不俗，蔡和平安排他和奚秀蘭合作，你唱你的英文歌，我唱我的國語時代曲，雖然「鷄同鴨講」，倒有點新鮮感，亦可說是「音樂是共通的語言」也。

薛家燕和小田加進了「晚會」，的確加深了生氣，能繼續鋭意改進的話，這個綜合性節目可以啟齊歡樂今宵了。

影視傳真

陳德華

詠春高手李海生 蟹形拳傾倒後學

中國景　行雲

李海生自從「老虎田鷄」午夜場公映後，立即成為好武的青年人爭着找尋的對象，有些人，找到嘉禾公司，有些人致電詢問嘉禾，要求李海生能收他們為徒，學習武功，尤其是在「老虎田鷄」中，他所耍的「蟹形拳」。

學武心切的人知道：洪金寶與劉家榮兩人的武功，固然高超，但他們都忙得要命，尤其洪金寶，目前仍然在台灣執導「贊先生與找錢華」未返。

但李海生便較為清閒，他也設帳授徒，祇不過，他們不知道李海生在何處設帳。

李海生是詠春高手，不錯，他也設館授徒，祇是近年來，自從他在「發錢寒」飾演那個變了十八銅人的殺手後，便新片連開，忙個不亦樂乎。

至於他在「老虎田鷄」中所耍的蟹形拳，說起來令人捧腹，那祇不過是洪金寶、劉家榮他們所想出來的新招而已。

不過，由於李海生有很好的武術基礎，所以，要起來威風凜凜，別樹一幟。

歌曲創作邀請賽 評分辦法更完善

一九七八年度香港流行歌曲創作邀請賽為提高歌曲創作水準及使評分更加公允，特別從海外及本地邀請五名資深音樂界人士聯合擔任評判，無綫電視製作部執行經理吳慧萍昨（十七日）在本年度香港流行歌曲創作邀賽記者招待會中作上述透露。

無綫電視主辦的一九七八年度流行歌曲創作邀請賽定於九月十七日假利舞台盛大舉行，本年參賽作品數目預計為廿四首，屆時，翡翠台將予以現場實地直播全場過程。

香港流行歌曲創作邀請賽自一九七三年創辦以來，積極地發揮鼓勵本港樂壇好手從事創作的作用，造就不少具有潛質的樂壇人材，成為本港樂壇一年一度的盛事並且是電視觀衆所喜愛的大型音樂節目。

本年度評判辦法與往年略有不同，今年，評分辦法除由參賽的作曲家及四百位現場觀衆擔任外為了提高作品水準及使評判更見公允，特別從海外及本地邀請得五位音樂界資深人士作特別評判，聯合擔任評分工作。

為鼓勵參賽的作曲家，無綫電視將每人給予一千元的津貼，歌手亦同時獲得津貼五百元，比賽成績最高的三首作品，將由大會保送參加日本世界歌謠祭的選拔賽，被選為代表香港參加日本世界歌謠祭的選拔賽，被選為代表香港參加日本世界歌謠祭的作品的作曲家、歌手，都會獲得來回日本免費機票及食宿，得分最高的三首作品的作曲家亦獲得來回日本機票及食宿，被選去參加世界歌謠祭的作曲家亦可獲無綫電視作曲合約乙份，此外，並有由通利琴行送出禮券。大會今年仍另設「最佳編曲獎」及「最佳填詞獎」。

一九七八年度香港流行歌曲創作邀請賽的電視節目製作由梁家樹擔任，參賽的作曲家將會親自參與歌舞編排的表現形式。

為興趣演出影視 羅國輝魄力十足

圖為羅國輝在「肥龍過江」中演出一鏡頭。

羅國輝在電影圈的出現受人注意，是因他乃騎師羅國洲的哥哥，羅國輝並不因此介意，他說雖然弟兄各有各的事業，但有個威水聞名的弟弟，做哥哥的總覺高興。羅國輝最近除了參演「肥龍過江」一片外，也在麗的擔演多個電視話劇，但他眞正的本身事業是開有一家波子機樓和麻雀學校，拍電影和演電視，都祇為本身興趣。

羅國輝的從影是由鳳鳴公司開始，他爸爸與楊羣是多年好友，拍「官人我要」時羅國輝便幫忙製作，而拍這部「肥龍過江」時楊羣總得力於羅國輝甚多，因他人面甚廣又年輕有活力，借外景借靚車等有羅國輝出馬便包可解決，所以此人在片中雖祇演一角，但按楊羣說眞是「點祇明星咁簡單」也。

現在「肥龍過江」好收好評，羅國輝又要幫鳳鳴手開下一部新片了，他透露麗的多次叫他簽長約，但因為自己以電影為主要興趣，演電視不過為更熟悉一下演員生活，所以數次都推卻所請，羅國輝說無謂自己綁自己，他不想因電視而失去拍電影的機會。

李海姬三美俱全

圖為：李海姬

「鱷魚煞星」映午夜場後，觀衆為新肉彈李海姬而聳動，因為許多拍毛鏡的肉彈女星都不會很清秀美麗，而肯予全裸的則多數不會有好演技的，但這李海姬是三者皆備，難怪連圈中朋友看了，都紛紛打聽李海姬是何方人物，有些更問[illegible]鏡的女星，目下除了[illegible]實再無人能及，然而，日昨三個製片人都無法打聽到李海姬下落，首先李海淑否認是她姊妹，而且她根本不知道有李海姬其人；次者和李海姬同演「鱷魚頭黑煞星」的陳星，也表示祇有拍戲見她與製片同來，拍完就走，祇有天一公司知道她的電話與行蹤。

圈中老友自然又轉向天一公司打探，天一則表示兩個原因要保持秘密，一是李海姬不拍太多戲，要求公司別要替她太張揚，二是站着公司立場也肥水不流別人田，要是李海拍完「鱷魚頭黑煞星」後仍肯拍第二部片，自然也是替天一拍，如此李海姬迄今仍是保持着她的一份神秘性。

林建明並非說自打對台 一主演一客串

林建明離港時，有記者問她是不是為了避免自己影片打對台，兩邊老闆拉她助宣傳而容易出現頗得哥情失嫂意的場面，因而故意避埠避席？林建明連忙要手擰頭？說不是，還叫大家千萬別要誤會，她認為自己的影片沒有打對台。

老友說怎麼不是對台呢？「師父教落」和「肥龍過江」是同期公映的，兩片都有林建明，沙姐打沙姐的局勢是擺在眼前的了。林建明解釋說，表面雖然是這樣，實際上「師父教落」才是眞正擔綱主演的，而「肥龍過江」則是客串演出，前者拿數萬元片酬，後者則是和揚羣及翁鳳至老友而幫忙式奏興，雖然翁鳳至也給她十分優厚的客串片酬，比起來她當然是希望自己主演的影片好收些，這才顯得是她眞正有一份功勞和有號召力，沙姐說：「一個人兩條心未為多嘛！」

林建明赴日本前，還打電話給黃華麒道別，並預祝他們再次合作的「師父教落」有好成績，黃華麒說他自己雖有信心，仍以觀望態度來看，但恒生公司方面則已絕對認定這套喜劇動作是受歡迎的，並且已訂好週末星期六的慶功宴酒席了，林建明大喜說，她已定星期五返港，可以趕及吃這頓慶功酒了。

圖為林建明（右二）與韓國材（左）在「師父教落」片中一幕。

今日電視節目

佳藝電視台

- 6.00 開台曲及節目預告
- 6.01 大眼妹與波比
- 6.25 佳視新聞及天氣報告
- 6.50 觀點與角度
- 6.55 婚變之謎
- 7.25 小時候
- 7.55 佳視劇場：名流情史
- 9.00 美麗島
- 9.30 即日新聞精華
- 9.35 秘書實務
- 10.05 雜文初階
- 10.35 特備紀錄片
- 11.05 實用日語
- 11.30 哈囉夜歸人
- 11.35 最後新聞
- 11.40 過山虎
- 12.45 射鵰英雄傳

麗的第一台

- 2.05 粵語片「神弓」曾江、梁[illegible]主演
- 4.00 下午茶（婦女節目）
- 4.30 名著精選
- 5.20 新一代
- 5.50 百變英雄卡通
- 6.12 節目介紹
- 6.15 今晚新聞
- 6.30 浮標
- 7.00 [illegible]
- 7.30 小時候
- 8.00 危險人物
- 9.00 麗的劇場：鱷魚淚
- 10.00 新聞天氣及經濟行情報導
- 10.25 觀點與角度
- 10.30 追蹤
- 11.25 妙手仁心
- 12.15 歸情

（明日節目）

- 7.00 早晨新聞節目
- 9.30 電光科學人
- 10.00 大英百科全書

麗的第二台

- 4.00 神奇說話機
- 4.30 健美體操
- 5.00 兒童世界
- 5.55 蝙蝠俠
- 6.20 生活的旋律
- 6.45 「警伯米勒」
- 7.15 新聞及天氣報告
- 7.40 週三名片：人猿世界
- 10.10 警網雄風
- 11.10 最後新聞
- 11.20 決策者的辛秘
- 12.10 午夜電影：降傘特擊隊

無綫翡翠台

- 2.00 專片「冷戰夫妻」吳君麗
- 3.50 書劍恩仇錄（重播）
- 4.25 銀面飛俠
- 4.50 太空堡壘
- 5.20 卡通片集
- 5.30 乞嚏怪瓶
- 6.00 「香妻十八歲」
- 6.30 新聞及天氣報導
- 7.00 觀點與角度
- 7.05 「翡翠劇場」强人
- 8.00 「屋寶送大禮」
- 8.30 「論盡天堂」
- 9.00 「歡樂今宵」
- 10.30 神州英豪
- 11.30 最後新聞報導
- 11.45 「獨行幹探」
- 12.45 國語片「怒女仇」

（明日節目）

- 7.00 木偶奇遇記
- 7.25 草原兒女
- 7.50 小蜜蜂歷險記
- 8.15 藍寶石王子
- 8.40 跳飛機
- 9.05 查根問底
- 9.30 青年幹探
- 10.00 紀錄片
- 11.00 逼上梁山
- 12.00 「猛龍特警隊」片集
- 12.55 午間新聞

無綫明珠台

- 2.30 英國博物館參觀介紹
- 3.00 遨遊天下
- 3.30 愛莊士家庭
- 4.00 神槍勇俠
- 4.30 卡通片
- 4.40 快樂旅程
- 5.10 小小世界
- 5.35 新聞簡報
- 5.40 科學展望
- 6.10 妙齊鄉
- 6.35 「歡樂青春」片集
- 7.00 新聞及天氣報導
- 7.30 夢幻雙俠
- 8.30 國際群星競技大賽
- 9.30 明珠九點半：驚天大屠殺
- 11.30 最後新聞報導
- 11.35 新聞展望
- 12.00 「談笑風生」片集

晚唱 夏清月

數以百計泰國工人被騙抵港澳

香港警方，曾經將一批為數近百名之泰國人尋獲，調查之下，知道他們是持旅遊證來港，並意圖在香港工作，而旅遊證，部份已經過期，原來該批泰國人，有人包佢地來香港有工作，工資每日，最少七十七元。

跟住，機場又扣留一批泰國來客，七十七人，據他們說，係來香港工作，有間公司，在泰請人，抵港後就有工作，但他們持有者，係旅行證而非工作證，於成批打回頭，不准入境。

昨日，澳門又發現一百一十五名泰國人，他們向警方投案，自稱被騙到澳門，在泰國時有間公司請人，聲明係到賽馬車場工作，除交旅費外，每人另外要交介紹費港幣三千五百元。

相信泰國必定有一個大規模之行騙組織，將意圖出國謀生之泰國男女，以介紹工作為名，騙取介紹費為實，看受騙人數，每宗都一百幾十人，即係每做一單生意，百幾十萬之收入，相信該集團必定刮到盤滿缽滿。

記得幾個月前，香港曾有一位地產界人士，認為香港建築工人，工資直綫上升，由於地下鐵工程龐大，吸去大批人手，以致建築工人缺乏，爭相羅致，工資滄貴，而建築成本，亦相應增加，提議許多建築公司，自外國輸入勞工。

此語提出之後，備受抨擊，各方面皆認為不可能，因為香港人口不容再增加，如果各行業皆為自己打算，在外國輸入廉價勞力，香港人口，將會加速增長，港府亦不會批准該項計劃，因為限制人口入境，係香港之固定政策，斷不能為某一行業開方便之門。

菲律賓女傭，獲得少量來港，祇係極少量，事實上，香港女傭，亦係極度缺乏，許多家庭，無法僱得傭人，因此人民入境辦事處，才會個別批准女傭入境。

越南難民，正源源不絕來港，不過這些難民，有聯合國難民救濟組織代為安排離去，不會永久成為香港之負擔，如果泰國的壯丁來港，這些人來到可能落地生根，加入香港之人海中，將使香港更趨擁擠，所以嚴限外國人來港之政策，香港政府將不改變。

嘻哈，人生！ 筱碧山

六：戲劇人生話世家

岑哈哈接受關禁式強迫戒毒，戒得半死不活，幸而當時「戒毒所」的主管幹部是個滑稽戲迷之一，認得岑哈哈是唱滑稽的老藝人，稍起憐憫之心，給予網開一面，釋放回家休養了事。

至於無數咁多之普通道友與仙姑們，一進「戒毒所」，就等於踏入鬼門關，十中無一能用雙腳走出所門，蓋大都豎直而入，躺直而出，不是垂危，就是瓜直也。

岑哈哈幸賴他薄負名氣，倖免一死，不過恢復自由後，一舖阿芙蓉癖好是依然故我，為解決「黑糧」，委實大費躊躇了。

說到大陸的「罌粟產品」，實非禁植與禁銷，不過改為公植公銷吧了。諸如四川雲南貴州等省的荒僻地區，公營種植區還不斷擴拓範圍，產品列為「出口物資」，爭取外匯，已是舉世皆聞的半公開秘密了。部分產品還作內銷配給，當然配給制不似配糧那樣較公平地論人頭計算，配給對象却是極少數的「高官顯貴」，或者對「統戰」尚有利用價值的「知名人士」之類，配予的名堂，假以「照顧健康」為名，按期送到上門若干「褐色補藥」。

實在「天下烏鴉一般黑」，大陸何嘗不是一樣。比如當朝宦海中，有幾位堪稱「開國元勳」的老臣，在「長征」前後，已是著名的「雙槍將」(指手槍與烟槍)，數十年以來，哪需戒掉烟癮？自有負責機構按期供應，從無吊癮之虞。其次按級淮序下去，諸如晚年變節的雲南「土皇帝」龍某人，以及若干唱大戲的佬倌們等等，都享有「定額配給」，名符其實，那是「富貴膏」，啱極。

祇有「普羅階級」的道友仙姑，屬列「人渣」之類，一併歸入「戒毒所」，最好儘快「戒」掉性命，才符撲滅之道。

回頭再說岑哈哈幸賴唱滑稽的薄名，執番一條老命回家，惟日後張羅煞癮煙土，還是一件頗傷腦筋的苦惱事。

原來上海灘的娛樂圈子裡，戲種繁多，從業人員數以萬計，其中不乏癮君子之流。單說滑稽戲一個小天地，「道友」即有百人以上，在這個小圈子裡，有專做供應烟土的走販——（九）

雪山盟 諸葛青雲著 余丹青插圖

三十四：毒沼取劍

「海天劍聖」展青萍聽她這樣說法，遂點頭笑道：

「這樣也好，老弟索性買身道裝，裝扮成道僮模樣，包管顧青楓老弟越發認你不出！」

龐眞眞聞言，遂在小市鎮上，買了一套道裝，裝扮成「海天劍聖」展青萍的隨身道僮，並用易容丹，再度改易容貌。

易容改裝以後，果然儼若換了一人，並互易用劍，走進「野人山」境。

這時已是四月初之夜半，一場可能使當代豪雄，盡遭劫數的「萬劫大會」，即將於天明以後，在「萬劫門」前開始，而「海天劍聖」展青萍與龐眞眞的心頭均充滿了無窮感慨！

「海天劍聖」展青萍因已將生平絕藝，分傳顧青楓、龐眞眞，本身無復爭雄之想，心中倒是一片滄泊空靈，但想起一干武林奇賦，在這場風波以內，不知要損折幾何？也未免仍自[illegible]

大會」之中相逢，彼此間種種錯綜微妙關係，如何解決之外，並對自己母親的謎般身世，極為惶惑！

但她這幾樁關懷之事，均不能由推測解決，故而龐眞眞在煩憂萬分之下，靈明忽朗，天君泰然，悟出應該鎮靜待變，縱有天大問題，事到臨頭，也必有應付辦法！

兩人尚未到達「百丈坪萬劫門」前，便見有一點奇亮火光自左邊密林之中，電射而出！

龐眞眞尚以為是有人用暗器暗算，但「海天劍聖」展青萍却已看出那點奇亮火光是「苗疆變怪」中「烈火太歲」呼延炳頭上所戴金環，遂高聲笑道：

「呼延兄，你怎的獨自前來赴會？『妙音公主』却到那裡去了？」

「烈火太歲」呼延炳因與「海天劍聖」展青萍素無嫌隙，又復知他厲害，遂止步含笑答道：

「展兄，說也奇怪，『妙音公主』居然淡盡名心，表示不想參予這場『萬劫大會』！」

「她高明她的，我却非在這『萬劫大會』之上，完成兩樁心願不可！」

「海天劍聖」展青萍含笑問道：

「呼延兄有兩樁甚麼心願？」

「烈火太歲」呼延炳揚眉答道：

「第一樁心願是我要與『三元幫』中的『火孩兒』鄒赤當着舉世武林名家面前，一較『烈火神功』！」（一〇九五）

古押衙 南宮搏

陵園尋夢

不久之後，他訪到了，方道士的一名弟子，專修召魂的，古押衙跋涉千里，與之相見，但是，那名道士答應為他試着召魂，他們在一起七天，失敗了。

那道士向古押衙說：

「你要找的人葬在陵園，有守護神，大約，這是無法召魂的原由！」

「有甚麼其他辦法嗎？」

「有，據我所知，有一種藥，服了，能使自己的魂魄出外，與死者的魂魄相會，但我不修這一脈的。」

「請指點，我設法找求訪！」古押衙說。於是，他又轉向，找到了特殊的方士，那名方士和古押衙在一起五日，傳授了方法與藥物，然後，他囑咐古押衙必需臥於墳墓之側，才能達到冥去的目的。

他說明，尋夢並不難，但要有各種情況的配合。

古押衙對此全不以為意，他相信自己必然能做到的，於是，他取了藥，他又送了這方士二百萬錢。

方士告知他這藥有若干危險，因服下之後，自己的神志會喪失，似是死去，囫後，也會有一段時間軟弱無力。方士又告知他，在尋夢時，不能有旁人在附近，否則，死者的魂魄將不敢出來相會。

古押衙完全接受，他以為，這都不是難事。

他取了藥，回到富平的家，再從事合配，藥雖然是現成的，但仍要自己再合配，以適應本身的體質以及能力。而古押衙，對藥物本來就有研究，又學得了訣巧，作適應配合的工作，在他來說，自是毫不費力的。

再者，在旁人，認為私入陵園，是大事，但他却認是等閒之事，他曾進入宮禁，那是有重重守衛和高牆的，而陵園，在平時祇由令管理，有三四名卒役——武顗所葬之處，並非帝陵，祇是皇家眷屬的，令的地位比縣尉稍高，縣尉乘領，事又清閒，大約，要有特殊人事關係才能得這樣的職位，作此職，任滿，會當上縣令。

他調查到，目前的令姓王，一個正派的青年人，住在廨所，陵園內自然沒有住人，平時，亦祇每天例巡而已，進入，夜宿陵園，自然是很容易的。

於是，古押衙從事尋夢會死去的情人。

他獨自行動，他入陵園，待到天黑之時，先飲了半竹罐的酒，再吞三丸藥，稍後，又飲半竹罐酒，再吞三丸藥，又稍後，又飲酒吞藥，共九丸藥，約二斤多酒。

約半個時辰，藥力發作了，他在武顗的墓前躺下。（九〇）

情關 浣花生

四十八：像化了石

女護士入來，見碧珊哭，怕她刺激病人，勸她離去，常山和碧珊出病房，叮囑護士小心監視子儀，和碧珊前往一家餐廳，要了飲料，說道：「盧小姐，我教小姐不可往見子儀，是有理由的，在這時候，不見比相見好，事實放在面前，無可改變，相見祇令雙方難過，小姐和子儀的關係，早已了結，再次見面，便是無蛇添足。」

碧珊哭道：「子儀分明是為我自殺，怎可以不見他？」

常山見局勢已成，也不再說甚麼，喝了一口果汁，碧珊冷靜了一些，常山問道：「盧小姐幾時返新加坡？」

「可能有一個長時期，」碧珊答。

「越快越好，盧小姐，不是我的私見，為了雙方好，必須這樣，祇怕古先生在海角的事情，未有辦妥，要不，即日回去，是最好的。」

常山是局外人，對一切事情，看得清楚，碧珊是局中人，見解便有不同，很悽愴的道：「高先生以為我回去，一切便會解決？」

常山不能答，碧珊又哭道：「子儀若是死了，我决不會生存下去的，我對不起他，當時，我確是希望死去，無奈在兩個色魔的控制下，總不能死。」

碧珊的遭遇，實在太慘，常山怕慘事再次發生，說道：「盧小姐，七十年代，人類的觀念，和以前不同，小姐的遭遇，雖是令人倍感難過，但事情已成過去，便該隨遇而安，人生短暫，匆匆幾十年，甚麼也該看輕一點，子儀固執，盧小姐不該和他一樣。」

碧珊不說話，祇是哭，常山感覺尷尬，說道：「我送小姐回去，好不好？」

兩人出餐廳，常山送碧珊回半島酒店，心裡擔憂，以前，他祇是替子儀憂慮，這時，又替碧珊憂慮，為了子儀要自殺，碧珊受了刺激，也可能自殺，兩人在這時死，便是一幕悲劇，在七十年代，兩人實在不該死的。送碧珊回去後，再往酒店看子儀，子儀的神色更難看，整個人像化了石一般，他受的刺激，實在太大了。

海茫茫 黃思騁

三十五：心裡震驚

「她知道的。」

「她有甚麼意見呢？」

「她自己的處境跟我差不多。」

「今天晚上你當然又是不會來的啦？」

「不是來過了？」

「你知道中午這段時間很短，而黃昏却是很長的。」

「等你母親回來，你就不會寂寞了。」

李守賢想起母親將於日內回香港，說道：「以後我們得另外找個地方約會，但我不知道那些地方比較理想。」

「這個你不用擔心，到時自會找到。」

「我母親會在三兩天之內回家，在這裡約會就沒有可能了。」

「何不就此了結我們這段情？」

「這是不可能的，我會追到你丈夫的面前來。」

「你天眞得可愛。」

「可聞，我在想一個問題——」

「你想甚麼問題？」

「你能不能到我的公司裡來做事。」

「這樣一來，豈不是告訴別人我們之間有特殊的關係嗎？」

「除了婆婷，不會有人知道。」

「你是忽然想到？還是早就有這個打算？」

「早就有這種打算。」

藍可闌認眞地考慮了一番，覺得這件事或者可行，因為何瑞理不會知道她和李守賢是同學，更不會懷疑他們之間已經有了這種關係。

「你想有近水樓台之便，對嗎？」

「我早就想過了，這是最好的辦法。」

「我不知道能不能得到他的批准。」

「你來我的公司做事和在原來的公司有甚麼不同呢？」

「怕的是引起他的懷疑。」

「他平時信任你嗎？」

「如果我的生活變動太大，他自然會起疑。」

「回去先放個消息，看他的反應如何。」

藍可闌笑盈盈地望着他，說道：「你眞的非要我弄到婚姻破裂不可嗎？」

「問題是我們已經有了這樣的開頭。」

「萬一將來我離了婚，你的祖母和母親又不答應你娶我呢？」

「那我情願終身不娶。」（一〇四）

風塵三尺劍 東方玉

一：大別山區

尹劍青祇當她假扮了自己眷屬，有些羞澀，也就不再言語。

翠翠隨便的道：「少夫人如果沒有甚麼差遣，小婢就到後艙去了。」

這聲「少夫人」，直把柔柔叫得連耳根子都通紅，啐道：「死丫頭，你祇管去吧！」

翠翠神秘一笑，轉身退了出去。

柔柔眼中漾起一縷柔情，低低道：「尹公子，夜色已深，船上沒有被褥，祇好委屈你坐一晚了，小婢聽說練武功的人，都可以盤膝而坐，運氣調息，當作睡眠，你怎不坐下來呢？」

船在搖晃，柔柔却依然站着。

尹劍青嘲她笑了笑道：「姑娘也請坐下來休息才是。」

隨着話聲，果然在艙板上坐下。

柔柔何等聰明，立時聽出他言外之意來了，一個不會武功的人，在搖晃的小船中，如何站立得穩？她就趁尹劍青坐下之際，跟着坐下，輕輕掠了下鬢髮，才道：「小婢生長江南漁村，沒到金家莊去之前，小時候經常跟先父在船上討活，公子信不信，小婢還會站在船頭上撒網呢！」

這話雖是和尹劍青談家常，但也是解釋她在小船上站得穩的理由。

尹劍青却並未在意，問道：「在下想問姑娘一件事，不知姑娘肯不肯說？」

柔柔雙眸眼睛，說道：「公子要問的話，祇要小婢知道，怎麼會不肯說的呢？」

尹劍青道：「在下問的，姑娘一定知道。」

柔柔道：「公子請說看看？」

尹劍青道：「姑娘一定知道金莊主究是甚麼身份了？你肯不肯告訴我呢？」

柔柔眨了下眼睛，說道：「這裡已非金家莊，小婢既已出來，也不會再回去了，告訴公子也是無妨，金莊主在十二煞神中，排行第六……」

尹劍青奇道：「他也是十二煞神中人？」

「尹公子當他是甚麼人？」柔柔低頭一笑道：「他善於理財，家財萬貫，本來大家都叫他金財神的，因為他左手練成『天罡掌』，出必傷人，後來又叫他天罡星。」

尹劍青道：「他使的好像是鐵沙掌！」

「不錯，」柔柔道：「他右手練的是『鐵沙掌』，左手練的才是『天罡掌』，他很少使用左手，所以有很多人不知道，吃了他的大虧。」

尹劍青又道：「那麼他們的主子呢？姑娘知不知道那組織的來歷？」

「不知道，」柔柔接着道：「我祇聽說他自稱紫微星。」

尹劍青道：「他也是十二煞神中人？」

「不是，十二煞神都是聽命於他的，」柔柔道：「他這紫微星祇是自己稱的咯！」

尹劍青道：「他們既有組織，應該有個名稱才是。」

「應該有，」柔柔輕輕的搖了下頭，說道：「但小婢不知道，因為金家莊，從沒有人提起過？」

尹劍青道：「姑娘離開金家，到那裡去呢？」

柔柔低頭一笑道：「小婢自有去處。」

剛說到這裡，翠翠忽然悄悄從後艙走入，蹲下身子，悄聲道：「船家說，咱們右後方，發現有一條船，和咱們同一方向駛來，他已在船頭掛起了一盞風燈，公子和少夫人從現在起，不可再說話了。」（八五）

劫後重逢 希倫

九：尋覓新居

在重慶市區裡，臨時要找一所作為住宅的房子並非容易，而且常有遭受日軍飛機空襲的危險，姚以政一家人初到此地，一切都感到陌生，當然祇好暫在市區內的旅店下榻，就在第二天中午突然聽到嗚嗚的響起空襲警報，姚以政他們正在有點徬徨，不知往那裡去躲避，那旅店的司理却對姚以政說道：「姚先生，你們幾位用不着緊張，就在這店子背後山坡上有一個相當安全的防空洞，可容納一百多人，其他的住客都是往那裡走避的，你們祇要跟着他們一起，兩分鐘就可以去到的。」

姚以政點頭稱謝，果然看到旅店大部分的男女住客們陸續走出，當下他們幾口子也就隨同前往，祇見那防空洞建在山腰，鑿通巖石，前後有兩處出入口，內裡還有長板作椅，可以供人憩坐，確是相當安全。姚以政就利用這個時間對太太和兒女們說道：「待解除警報後，我和益輝到近郊去尋找房子，解決以後的居住問題，跟着就要籌劃做點生意，省得長此坐食，不知你們可有甚麼意見？」

「我以為最急切的還是先找好了房子再說，其他的問題不妨從詳考慮，」益輝說。

「我們在旅店也是閒着沒事，而且在這陌生的地方出去走動一下也好，要找房子倒不如大家一起去，」姚太太說。芷湘姊妹倆也附和着，當下就此決定了。

大約經過二十分鐘，在防空洞裏的人們已聽到解除空襲警報的訊號，便魚貫地走出洞穴，各自回去，這次日軍的飛機根本沒有闖進重慶附近的警戒範圍，原來中國空軍聯同威名遠播的美國志願空軍飛虎隊的戰鬥機一齊升空，準備向日機迎頭痛擊，相信日軍飛機得到情報，它們才抵達萬縣的上空，就急急轉向折回，一溜煙地逃走了。

姚以政在昨晚上已向旅店的司理查問過郊區的大致情形，和附近道路交通的門徑，他當下就同着家人乘搭公路車往郊區去，結果在距離重慶市中心大約十里左右的小龍坎鎮，租賃了一所用磚瓦蓋成的平房，那附近也有山坡，樹木和防空洞，租值也還公道，他們都感到滿意，回去之後，第二天就搬進這新居去了。

除了姚太太需要主持家務之外，姚以政和兒女們，都希望能夠各有所業，但一時還沒有把主意決定，他們每天都買好幾份當地的報紙，注意各地的戰訊和找尋當地工作的機會。

姚太太偶然向丈夫問道：「你不是說要在這裡做點生意嗎？是否打算自己開一家小茶庄？」

「不，現在是推行戰時節約生活，人們不會多花費在飲茶方面，而且運輸上也有許多阻碍，此路是行不通的，」姚以政說：「不過，剛才我在報紙上看了一段廣告，雖然過去我沒有那種經驗，倒動了嘗試一下的念頭。」

槍客 高華

四：不再吃熟飯

「暫時沒有，說到拍檔，不是隨便可以找人，萬一找到的人不像我們一樣死黨的朋友，他失手之後，就把我們供出來，豈不是同歸於盡。其次，分贓不勻，拍檔去告密的也多的是，雖然我們認為分錢已經很平均了，但是拍檔仍然覺得我們不够公平，暗中[illegible]

修車廠做小工，他學識揸車了，聽說，他每月的人工祇得六七百，我去找他，也許可以邀他入伙。」

李榮道：「童年的朋友，現在都長大了，不再是以前騎竹馬打波子的環境了，能够談心腹嗎？我們商談打劫的事，不是兒嬉的。」

森仔道：「不成問題，我與他十分死黨，即使他不贊成、不參加，也不會壞我們的大事，今晚我就去找他，問他要不要發財，如果發財就和我們在一起。」

李榮道：「你千萬小心。」

這晚，森仔去修車廠找林石，見他還未收工，仍在燒焊，問道：「你[illegible]

森仔道：「你不與我拍檔，祇與[illegible]

點事要找你談的。」

「難得你找我，有甚麼好主意，不是廢水吧？」

「你總是瞧不起你的朋友，難道每次見面都講錢，我不是說要請你吃飯嗎？」

他們去吃晚飯的時候，森仔道：「有一條財路，我們是死黨，當然是先關照你的。」

林石道：「是不是又去做世界？」

「對，是做大單的，不是小兒科，做一次就够成年皮。」

「去打劫銀行或者庫房？森仔，多謝你的關照，我不會再與你拍檔了。」

小說

翡翠·李活·荷亞洲 新華·東方·新聲 京都·麗聲 快樂·新都 H666148 H773496 凱聲·紐約 3 816656 5 768721 百樂·海運 H702412 K678001 英華·麗華 K211655 K921958 金明

最後今天 楚原再創新風 蝙蝠傳 狄龍 凌雲 井莉 岳華 王鍾 余安安 爾冬陞 新聲 十二點 三點 三點 六點 三點 九點 三點 特級巨片 照座常價 明天全線 最後一天 獻映 一樂也

狂滿 請早 新華 11點 兩點 五點 八點 九點九 東方 12點 三點 六點 九點正 伊莉莎白泰萊 李察波頓 埃及妖后 新華 今午場 洪金寶 劉家 榮 老虎田雞

連滿 今五 請定 日座 天場 即座 三天 預售 香港鳳鳴影業公司出品 肥龍過江 洪金寶 楊建 林海 李香仁 陸萍 劉家榮 梁小石 主演 元秋 洪小 氣勢如虹·一致好評

新都中環售票處：恒星戲院 今第十五天 黑金地帶 暗度陳倉計偷天換日功 明早十點半 新都 快樂 浪花 雛妓

今明最後兩天 新派武打片 七十年代最佳歌舞片：比邊拉洛 蝶蛇偶像 週末狂熱 新獻映片：寶命錢 佳樂主演

百樂中環售票處：恒星戲院 最後兩天 今夜場五日 不見喜當兒 自編·自導·自演傑作！ 瘋狂大情人 世界最偉大情人史詩 後天獻映 殘酷大災難 海運午夜場：百戰飛龍

狂滿 請早 黃華麒 導演 主演 劉丹 林國 韓材 大創新喜劇 師父教落 飛機仔 師父，生！ 舞台 明天 早場 英華 出籠 紅男綠女

即日獻映 對白 導演 師父教落 黃華麒 導演 陳寶珠 林建 劉國丹 韓材 主演

港九影院聯合廣告

龍華·恆星·油麻地 總統·華盛頓·金冠·豪華·大華·華聲 文華·明珠 國都·影都 利舞台·倫敦 皇后·皇都·嘉禾 金門·樂聲 娛樂·寶聲·明月·民樂

今天聯映 粵語對白 統府 洪金寶 肥龍過江 創作 出動 新片 偶像 大到 處受歡迎 明龍華星 鳳凰油麻地 早場：恒星

大爆滿！今天請早 歐洲公司暑期最佳災難片 占士 羅拔 卡迪斯 彼得 安甸 米 主演 驚魂二十小時 兒童不宜 真實事件 刺激驚險 大城停電匪徒搏亂

金冠月宮 最後寶盒 明 映 的 飢 渴 愛 第廿一天 如觀眾熱潮 九七五兩12 點點點點 半三半三 哥倫比亞 奇片 巨片 三類接觸 今華盛頓 午夜 馬班王 ·戲魔

聲勢奪人壓倒一切 歌唱出色 首首流行 熱狂ABBA 明午六 夜珠 刺客 文華早場 江湖女俠 三夜場 快映 身隱女俠

五國都 過江龍 肥 影都 下期 俏女處 利舞台 今天五場 立體片 出人頭地 少年壯志 狐疑 挑戰 自 大 明 早 利 海 女 舞台 妙 間 潛 影 小 小 人 熙 聞 黑 濟 度 擒 羅 幫 青 年 影

今天五場獻映 瘋狂喜劇新招出動作 林建明·劉丹·韓國材 師父教落 嘉禾：午夜場 老虎田雞 嘉禾：早場 異鄉夢 下期獻映：老虎田雞

連滿 今五 請定 日座 天場 即座 三天 預售 香港鳳鳴影業公司出品 肥龍過江 洪金寶 楊建 林海 李香仁 陸萍 劉家榮 梁小石 主演 元秋 洪小 氣勢如虹·一致好評

最後今天 五映五場 蝙蝠傳奇 狄龍 岳華 井莉 余安安 劉永 主演 楚原 精心傑作 沙胆英 陳萍 孫仲 導演 主演 明天全線 獻映 一樂也 許冠文 主演

遊河 璐明公司 遊艇最多 歷史悠久 ⑤224210 ⑤779096

新界購地 晚年發展 彌敦道三式休養安居 佐頓道四號十枕無憂 銀紙年年貶值 地價有起無跌 別墅 農地 廠地 農場 售

福樓高低層 東南向海近天 通方便 電 ③ 分層出售 馬碼頭 鐵 交通 齊 沿

尖沙咀 小築皇帝 純粹房租 金巴利道54-56號地庫近天文台道口 電話：3-660608 時租：28元 過夜42元

尖沙咀 海洋酒店 純粹房租 漆咸道33-35號二樓赫德道口 友聯銀行樓上 電話：3-669859 時租：23、28、43元租2小時送1小時

莉苑別墅 純粹房租 點只圓床電視咁簡單！ 名家設計 確係唔同 24小時供應時租房，歡迎電話預約⑤752026 灣仔洛克道175號京城大廈五樓4字菲林明道口

實行家庭計劃，提高生活水準。

虫 彌敦道579號二樓毛文醫 (生蟲生癬·帶蒸即知)

善補靈藥 外施 有各售處 元培本固·体壯堅強 不可思議之效 知道 名遠 老牌 妙藥

商業 醫藥 尋人 尋訪

工商晚報 分類廣告 效力大 收費廉 每段大字四個，小字三十四個，每天三元（日晚聯刊，每天四元），刊登滿一星期者，不折不扣，以四段為限（聯刊不在此限） 洽刊處

台南珊瑚潭 徐水柱，稱為「珊瑚飛泉」，是台灣八景之一。珊瑚潭與石門水庫，有許多相似的地方，兩處都可以乘舟遊湖。不過亦有

成田機場少英文標示 外國遊客時常受困擾

沈殿門志最難測

台南珊瑚潭

台南，是指台灣的南部，並不是台南市。珊瑚潭和台南市距離不遠，但距嘉義市比較近一些。珊瑚潭又叫烏山頭水庫，是台灣南部的著名水庫及旅遊地區，和北方的石門水庫，也差不了多遠。

台灣中南部有大片原野，交界於嘉義及台南兩縣。名爲嘉義平原，佔全個台島平原面積的三分之一。

每年雨季，山洪暴發，泛濫成災，遠在前清時代荷蘭人佔據台灣時，已在此地建設水利。現在的水庫，在日治時代興工，一九三〇年建成，比台灣的其他水庫落成較早。除了有攔湖水壩及放水口之外，烏山頭水庫實際上等於一個小湖。

它所以給稱爲珊瑚潭，是因爲除了作爲主潭的一個天然峽谷之外，有許多從主谷分支的山谷，都給蓄水成湖，變成了好像一株生滿枝椏的樹頭，也像一株珊瑚，因是，現在它的正確名稱已給定爲珊瑚潭。

珊瑚潭的蓄水面積十五萬公頃，比日月潭爲大。攔湖水壩，長一千二百七十三公尺，高五十六公尺。壩頂寬九公尺，壩底寬三百零五公尺。它的功用，是防洪，灌溉及作爲風景區，灌溉面積遍及整個嘉南平原。

從台北特別南下參觀珊瑚潭，當然不值得，但在遊覽南部的時候，倒不妨把它列爲一遊之地。和它最近的風景區，是嘉義的阿里山，關子嶺，及以古跡著名的台南市。

往珊瑚潭有客車可代步，但乘客車的地方，不在嘉義及台南，而是在兩個城市之間的新營，也是一個大市鎮。

從新營出發，乘車僅半小時多些，便到了珊瑚潭的車站。下車，步行十多分鐘，便到了潭邊的大壩，登上大壩，眼前景物豁然開朗，中間是烟波浩渺，四週疊峯叠翠。耿耿長空，雲影悠悠，風景清幽秀逸，令人濁意全消。

大壩上面有小亭，供遊客遠眺或休憩。壩後有三個放水口，如果遊覽時遇到放水的時候，便可看到雄偉的景色，放水時，水勢自上而下，衝激奔騰，轟烈作雷鳴聲，洪水墜入深渠後，激浪翻滾，泡沫飛濺，衝成巨漩渦，使水流變得更急及更響。

大堤前有控制室，裡面有操縱洩水閘門的電動機械。這些閘門共有十二個，可逐一開放或一齊開放，使洪水從三個放水口溢出。

還有一條噴水柱，柱高約七公尺，水由柱端向天空噴射，條水柱，稱爲「珊瑚飛泉」，是台南八景之一。

珊瑚潭與石門水庫，有許多相似的地方，兩處都可以乘舟遊湖。不過亦有不同之點，就是石門水庫已成爲國際觀光地區，有宏偉的芝蔴城酒店，而珊瑚潭却僅有攤販，還保持濃厚的鄉村風味。

遊湖的方法亦有不同，在石門水庫有一種遊艇，遊客購票上船，許多不相識的人坐在一起，在「卜卜」的馬達聲中環湖一週，便要上岸。在珊瑚潭，遊艇的種類較多，除了購票登船的大型遊艇之外，有專供家庭僱用的小型遊艇，這種遊艇速度較慢，但全家大小坐在一起，樂趣較大。又有速度高的快艇，行走時船頭翹起，艇後留下兩條人字形的波浪。此外，還有船夫划的遊湖船，及遊客自己划的小艇。遊客們可隨自己的喜歡，選擇一種乘坐。

遊湖的過程，珊瑚潭亦比石門水庫有趣得多。後者整個水庫差不多一目了然，坐艇環繞一週，便算遊完。前者則有許多分支的水道，駛進裡面，除出口之外，和湖的其他部分隔離，環境幽靜，如世外桃源。

湖上還有二十多座從前的山峯，現在變成了小島，但仍保持圓錐形的外表，使湖中環境，使人有置身畫圖的感覺。一些自己僱小艇遊湖的遊客，都帶備午餐，選擇一個喜歡的小島，在此登岸，在地上鋪上報紙或膠布，安詳的享受帶來的午餐。

比較大的兩個小島，稱爲姊妹島，另有湖的一角，稱爲夢之湖，都是湖上著名的風景區，遊湖的人，通常要到這裡看看，拍幾張照片才走。

買票上船的大型遊艇，有正式碼頭，而且有石階通到堤上。一些專供包租的小型遊艇及快艇等，則一隻並一隻的在堤邊並排，乘艇的要跨過鐵欄，從堤面的斜坡走到湖邊乘搭，頗爲不便。

遊湖，頗費時間，但也得回別處領略不到的享受。如果趕時間，就在潭的主要部分打個圈子，整段路程都可看見，則沒有特別意義。要領略全湖風景，一定要坐艇深入一些分支的水道，與湖的其他部分隔離才感覺特別的氣氛，才有與別處水庫不同的享受。這樣，乘船起碼兩小時，加上一小時登岸及走上湖上小島拍照，停留了三小時，是很短的一短時間，轉眼便渡過，還有點意猶未盡哩！（樂山）

新加坡「大笪地」

到新加坡旅遊的人士都會慕名去著名的珍珠坊——珍珠巴刹遊覽和購物。

「大笪地」是珍珠巴刹的俗名，初時原本是一塊空地，位於珍珠山麓。

當年的「大笪地」，每天傍晚時分，那些講古的、說新聞的、江湖賣藝的、變魔術把戲的……，紛紛到來擺開陣勢做生意，各人出盡八寶，盡力吸引觀衆。

大約在五十多年前，在「大笪地」的地段建成了「珍珠巴刹」，並在範圍內築了多座亭子。原本的「大笪地」縮爲小圈，攤販及賣藝者等且移退至火車路旁另謀生計。

數十年前，新加坡最盛的地區是「大坡」和「小坡」。「大坡」的熱鬧點，以「牛車水」爲總滙；「小坡」則集中於「黑街」一帶。珍珠巴刹亦成爲市民們晚上吃喝消夜的好去處，因爲那靠近二馬路的四個長亭，是夜市的食物中心。

曾多次聽父老談及，當年在珍珠巴刹的經營者之掙扎浮沉史，饒中有成有敗，亦多軼趣。

猶記得有兩檔原在路邊擺賣白果粥、白糖糕、咸煎餅的×記和×記，搬入珍珠巴刹的固定攤位後，生意興隆，後發展成爲餅家。

一檔賣燒臘的在未遷入珍珠巴刹的熟食亭攤位之前，生意倒也不錯，不料遷入後因位置欠佳，生意一落千丈，終於執笠大吉。

已經擺有兩三個攤檔的大排檔×記，遷入珍珠巴刹熟食亭時亦領具三個牌位，最特出的在食桌放置「花旗椅」（有靠背的座椅），那時候，每張椅售價三、四元，是名貴傢俬。周×記此大手筆「花招」創舉，却未收招徠之效，且以資金週轉不靈而結束。反而另外兩三檔大排，以價廉物美「抵食」作號召，生意滔滔。

流傳至今仍炙膾人口的新加坡「鮮蝦炒粉」，其始創人原來姓郭，渾名「雞公」。六十餘年前，郭雞公就在牛車水的番薯尾，擺賣巴株蝦，生意不大好。他忽然心血來潮，想出把蝦肉剁下來炒米粉，此冷門食品，吸引食客帶着好奇心坐下來嘗嘗，果然味道鮮美，一時生意很好。不意有人傳出蝦肉炒粉很「濕熱」，使這美味食品的銷路大受影響。郭雞公一氣之下，改行賣水菓去了。始創人落得失敗下場，後來的倫師改良者却能夠傳來傳去傳出個名堂來。

有一檔賣滷水墨魚的，以數斤重的大墨魚整隻滷熟，放從大圓盤上，首先以「造型」吸引食客。老主顧認識滷水墨魚調味巧手，無論肉、爪、卵都美味爽口。傳說粵劇老倌文覺非當年曾在此攤檔旁扯二胡，唱粵曲，賣白欖，後來他和白駒榮拍檔鼠紅起來。

大家祇知道南洋果王榴槤是生長陸地上的，未聞有生長於海水中，當年的珍珠巴刹夜市就有一檔標榜賣「海底榴槤」的，果然肉黃乾包，核小肉厚，香甜新鮮。原來檔主每當榴槤季節，便到榴槤園挑選品質最佳的榴槤樹，包訂下該樹的榴槤菓，所以他供應的全是上品，而且誇口是稀世奇珍「海底榴槤」。

別小覷這個夜市，文化界的知名人士亦常來宵夜。他們有報人和名作家。文化教育界人士在此留下風雅事亦留下一則笑話。

話說有一天晚上，山芭學校的校長帶領幾位教員到來宵夜。他們喝奶茶，吃雞且煎麵包，並聽女伶唱曲，花了好幾塊錢。原先是校長聲明由他請客的，讓教員們開開眼界。不料到發薪水時，扣回他們一塊錢，那年代那區域，普通教員的薪金只得十二元。教員們當然對校長的食言而肥大感不滿，其中一人更氣得把學校銅樂隊的銅鼓一拳擊破洩憤。

從珍珠巴刹看到人事浮沉成敗，滄海桑田，世事變幻。今天她變得瑰麗多姿而且不斷邁進，當年的元老泉下有知，也感快慰。（章心）

旅遊週刊

逢星期三刊出

日本人全家旅行 湧向東南亞

一切迹象顯示，日本出國旅行事業會繼續出現欣欣向榮的景象，實際上還可能蒸蒸日上，至於觀光的重點，則是着重東南亞的新地區。

但是，日本旅客向來趨之若鶩的旅遊目的地，包括關島、香港和夏威夷，很可能喪失它們的特殊地位，或者會逐漸走下坡，讓位于其他名氣不大和用費較省的渡假勝地。

最可能迅速受到出國渡假日人所歡迎的國家，包括泰國及新加坡的數處名勝和菲律賓的宿霧和西科坤島，以及印度尼西亞威西、萬隆和椰加達。

造成這種風氣的改變，至少有一部分原因在于這些旅客比較不常到的國家，可以找到價格較低的旅舘、餐室和購物地點。

東京的一些旅行社預測，未來東南亞將取代夏威夷和關島，成爲日本新婚夫婦歡渡蜜月的最主要地方，它們指出，最能吸引人的部份原因，在它的名勝古蹟多，生活費用不很高，以及社會穩定。

爲了吸引更多日本旅客前來東南亞，東京的一些旅行社業已擴大它們的辦事處，聘用那些精通國家事務的專家，並設法與那些地區的旅遊社建立關係。

日人出國旅行的另一個重要趨向是：全家出國旅行日益常見，經常出留時間也加長，停現在東南亞整個地區的大批日本旅客，勢必逐步讓位于願意在那些地區進行較長時間旅行的全家人。

這種全家出外旅行的動向，與一些旅行社希望鼓勵人們前往更遙遠目的地——如澳洲、紐西蘭，甚至墨西哥、南美、北歐和蘇聯——發生正面衝突，雖則這些地方會在日本旅客當中引起一些興趣，但由於機票比去亞洲昂貴得多，看來旅客的人數有限，尤其是對目前全家出國旅行的現象而言。

儘管安排遠處的旅行可能無法獲取厚利，但東京旅遊負責人相信，旅客數目將繼續上升，同時就旅客數目和所花費的欵額而言，東南亞將繼續分享其中大部分。

日本國際觀光振興會說，截至今年三月的一年內，日本出國觀光的人數，超過三百萬人，這是歷來最高的數字。

日本國際觀光振興會指出：大約百分之八十出國觀光的日人，是前來東南亞，而這個比例近年來不斷增加。

它說，許多往其他目的地旅客，途中往往在東南亞停留。

日本國際觀光振興會預測，在現財政年度，預料前來東南亞的日本，在這之前的三年中，旅客人數分別是二百二十萬，二百四十萬和二百八十萬。

日人的出國旅行，有助于抵銷減緩經濟步伐所產生的後果。

根據日本國際觀光振興會的估計，去年，出國觀光的人數達三百一十五萬，所花費的欵項，多達二十一億美元。它預測，到一九八〇年左右，日本旅客在國外所花費的全部欵項將猛增至大約五十億美元，它還說，從這筆欵項中，東南亞最終將獲得百分之九十。

港九旅行消息

△奇萊山友：蒲苔島東角咀石澗，廿三日晨七時正，中環統一碼頭公廁側集合，乘巴士往香港仔轉乘八時正開出街渡往蒲苔，初訪東角咀石澗，約六時乘船返赤柱散隊，無須報名交通費用自理，帶備充足糧水，聯絡電話三——八五三九六九陳志安。

△海星之友：「探象鼻洞暢泳廈門灣」，廿三日八時半紅磡碼頭集合，先車至西貢再轉坐專船直達廈門灣海浴。車船聯載，糧水自備，每票十元正。劵站：灣仔高士打道二一三號耀威強。油蔴地廟街九十九號新鑽石。紅磡機利士路美香士多。電話：K二二八〇六七李文初。

△山友爬岩登山健行隊：七月廿三日甲組優遊蓋章線嘉道理農場下午專車新界遊，車費八元，嚮導梁耀文。報名：①旺角界限街三八號地下（山友）彌敦道口②中環德輔道中四〇號（新大陸文具行）永安右鄰③黃大仙三〇座一四號（山友）郵局側對面問詢K801154黃。

△精武旅行隊：「日夜平洲」分三隊：㊀周末下午二時半，分甲隊車船十七元，周日四時返，乙隊不住十五元，周日下午十二時回程馬料水船十三元，食宿請預定，㊁廿三早八時東平洲影泳的，車船十三元，均由廣東道五〇三號佐頓道口銀宮車轉船。㊂廿三早八時一刻，尖沙咀公衆碼頭認旗專船遨遊東海，連駁艇十五元，糧水自備，票站彌敦道三百號浙江銀行十三樓精武K八四三二三八，界限街卅八號山友旅行用具，大埔道九十四號華仁大厦國都酒樓側，K七七一九二二顆。

△雄鷹旅行隊：廿三日「沙塘穿洞、遊紅海浴」八時半中區卜公碼頭準時開船，直航東海峭壁洲。費用連駁艇十六元，舖劵：旺角西洋菜街六十六「永成」。灣仔軒尼詩道二八五「威靈」。聯絡：K八六一三九九。

△香港旅行團：分日夜遊吉澳，功塘海，鴨洲，周末上午九時半或下午二時半往吉澳夜宿，翌日登鴨洲，下午始回程，車船費十七元，周日上午八時廿分車往吉澳，是日下午始返，車船費十四元。出發在廣東道佐治公園球場門口，領劵油蔴地上海街三二二號地下櫃面，電話K三一一九四四一。K八四八九四一。老幼咸宜。額滿即止。

△晨曦旅行隊：本週日「鴨洲探奇泳東灣」，晨八時半紅磡碼頭電話亭側集合。交通劵十五元，領劵：旺角上海街四九號安泰洋服，土瓜灣北帝街四號側新美圖章，旺角太子道一〇六號意式手袋。中環威靈頓街四十九號偉美攝電器。定劵電話：三——二七八二〇鄺兆祥。

△優悠旅行隊：「甲龍婷水」，廿三日上午九時半在九龍城碼頭集合，專車直赴石崗起步，約十五分鐘即到甲龍坑，下午三時半回程，代辦交通，每位五元，小童照計，糧水自備，領劵處：上環孖沙街二十三號祝安行五〇二室姚，九龍旺角咸美頓街十四號溢利公司霍，或電話：K〇三八五六〇陳德照。

△華興旅行隊：廿三日（星期日）登臨遊賞南、北果洲。專船全日隨隊，交通每劵：十七元正（小童全票）限額，集合時間及地點：準八時九龍城碼頭右鄰。領劵處：㊀旺角界限街卅八號「山友行」㊁紅磡機利士路卅號「鑽石」㊂官塘物華街五十一號「浩安」㊃慈雲山誠華里慈華大厦商場卅七號「新美」。備足糧水，聯絡：三——二七七三八、三——四二九八〇六。

△香江旅行隊：分日夜遊東平洲。周末上午九時半或下午二時半，翌日十二時許始回航，雙程車船費十七元。周末上午九時半或周日上午八時廿分遊東平洲，是日下午約四時許始回航，車船費十四元，島上茶水免費，出發在廣東道佐治公園球場門口，領劵油蔴地上海街三二二號地下櫃面。訂劵電話K三一一九四四一，額滿即止。老幼咸宜。

△正剛旅行隊：廿三日往「縱橫松橋」，松仔園猛鬼坑起步，交通五元贈地圖，太陽帽必携，紅磡碼頭集合準八時半開車，風雨不改。領劵處：灣仔軒尼詩道三五九號二樓創作書社，旺角西洋菜街五十六號二樓田園書屋。油蔴地炮台街八十七A九記，上海街六七三號一樓正心書局。K八〇五五一陳。

△海天之友：本週日分兩綫遊。（一）陸綫：上午九時廿分海運戲院出發，遊覽地點有蓮蘼仙館，清京法苑等，全日冷氣車連齋食廿五元，自食十一元。（二）海綫：上午八時正同上出發，大浪西灣海浴，車船連駁艇十五元。又四日遊龍仔悟園，靈隱寺齋食，大澳吧，即日起發劵。劵站：旺角砵蘭街快富街畢適友聯，土瓜灣道落山道口美景，中環德付道中二〇六號信遠齋。電話：一——二一七四四七。

△遊獅旅行隊：野營沼西灣，本週末二十二日晚上八時半，彩虹村茶水站集合，翌日下午約六時回程，西貢散隊。營具、糧水、船車費用，一切自備，不用報名，查詢處電話，晚七時至九時，康德威K七〇二二七一或凌偉雄K三二二一四三。風球取消。

△競濤旅行隊：本週末獨木舟碧海漫遊。查詢電話K六四六九四七吳振邦晚八時至十時。

△星藝旅行團：本週日兩綫（一）南蛇灣海浴吉鴨聯遊，雙層快船，吉澳午膳，包括早午兩餐卅五元，九龍星藝定劵電話三——三〇一七一二。（二）郊遊叙餐：同上址九點三出發，遊蛇口風景區，好景樓午飯，每劵廿八元。劵站：中環英記茶莊，北角梁氏，九龍六八二號鴻門冰廳，旺角彌敦道五二五號寶寧大厦A座十三樓，星藝電話三——三〇六七二〇。

△適時旅遊：本週日（廿三），乘遊艇出海遨遊各海灣，船上午餐或至離島進食，每位收費三十五元。領劵銅鑼灣灣景樓廿一號二樓A3，電話：五——七六七一二一洽。

△美新旅行團：七月二十日（週四）大嶼山寶蓮寺參神齋讌，報名處：尖沙咀街坊會——九龍彌敦道一三六號地下，電話：三——六六四六一二（朝十晚六，雷小姐洽）。雅麗傢俬公司——九龍美孚新邨萬事達商場N55號地下（朝十晚六，李小姐洽）。電話：三——七二八五〇二。夜電：三——七三九七二二。

△大家好旅行隊：「遊東平」佐頓道龍如酒樓門口出發，露營組週末下午開二時半，車船十五元。週日漫遊組上午八時出發，車船十三元，票站：旺角彌敦道五七七號B，大學無綫電器行。K八三〇七五周平。

成田機場少英文標示 外國遊客時常受困擾

新啓用的日本成田國際機場之內竟無適當的英語指示牌，而機場小型巴士亦不足够，令使用該機場的外國旅客無所適從。東京市的空運中心，設在離機場四十一哩的市區內。空運中心有一份英語通告牌，上面寫着：「前往成田機場需時七十分鐘，請前往休息室事先準備」。這是唯一的一塊告示牌。

一對歐洲夫婦欲在空運中心迎接一位來自瑞典首都斯德哥爾摩的朋友，但不知該在那個閘口等候。瑞典航空公司與另外一十四家國際航空公司皆非空運中心的租戶，所以接送旅客的巴士須與租用該中心的其他航空公司分由不同的閘口進出，空運中心有告示牌清楚說明，但只用日文書寫的。

由於極端分子反對該機場開放，并與警方發生流血衝突，所以該機場至今仍由一萬三千名防暴警察守，嚴禁非旅客前往參觀，此舉間接有助於減輕機場巴士不足所帶來的不便，否則情況將更爲惡化。現時機場巴士每日載客總容量爲六千三百人，仍不足以應付旅客的需求。

日本國營鐵路局及一家私營的鐵路公司都爲成田機場旅客提供快速的火車運輸服務，但鐵路公司車站內的售票機設有專爲盲人的凸字說明，但却沒有英語，班車突然更改也沒有事前通知。該公司更有四列豪華車廂被極端分子焚毀，國營鐵路局的東京車站內，有大幅用燈光照明的英語告示牌，指示旅客前往成田機場須乘坐的路綫，但所有行車時間表，月台編號，及站名等都只用日文書寫。日本政府原本打算興建一條時速一百廿五哩的特別快車路綫，以連接成田機場與東京火車站，但由於居民反對，而無限期擱置。

缺乏適當的鐵路連繫，使空運中心成爲成田機場與東京市區的唯一聯繫，而該中心所提供的一百六十輛巴士實不足應付乘客的需求。

而且由該中心開往成田機場的巴士，爲避免遭受極端分子的襲擊，多行走迂迴的路綫，穿梭往來於新的成田機場與舊的東京羽田機場之間。一名日航空姐指出：她服務的航機雖由成田機場起飛，但她需提早五小時先前往羽田機場，然後轉往成田機場。而在成田機場的旅客往往需等待兩小時以上。

空運中心設在市中心的貨倉區地下，外國旅客欲前往該中心也是一大難題，因爲許多的士司機根本不知道該中心的正確地點，而且聽不懂英語。外國人欲向路人問路亦發生困難，因爲日本人將「空運中心」的英語發音帶有濃厚的日本口音。

日本成田機場

暑期馬經

獅王星成熟未足 小情人有一段力

點將錄　馬士

獅王星 質素不差，祇不過操火過盛，口重難留，本身爲中長途馬，在前中段用力過早，則影響衝勁，季尾幾番被捧成熱門結果落敗，成熟方面可能欠足，此類馬尚可望進步，今季所見馬身仍見瘦，稍起即能贏馬，且贏得相當輕鬆，再出又無恙，來季如養得好，在第三班負輕磅有得跑。

小情人 走勢相當不穩定，但有狀態時則走得相當好，本身前速慢，但祇有一段衝勁，最佳途程爲一二三五公尺，如果留得好，等閒未必能擋其鋒。不過現時馬齡已長，體力已不及巔峯時期。此駒有一特點，爲用好配搭反而騎不出水準，用弱配則見有衝勁。所以此類馬確非熱捧對象，有分頭時始可一搏。場地性能爛地影嚮，乾快地較佳，沙地亦不合。

大力士 今季初陡康有過問題所以少出賽，季中操好出擊仍見跑得接近，實力仍在，祇不過不耐勤拼，搏過兩次後又見走樣，現時馬齡已老，健康仍有問題，雖望有多大進步，本身性能偏短途，雖然降至入第四班，仍要看準形勢始可搏場。場地性能宜爛地。

生生發發有速度 維京一號鬥心强

生生發發 爲鄉庭馬早期較急進之馬，可惜拼得太盡影響體力，後期已少見上陣，觀其季初之表現，尤其是鄉德禮騎一伏更顯有實力，跑中短途固然够速度，長途亦可留得到。

維京一號 前季之表現最出色，今季初由於狀態低沉，表現一直欠理想，季中以後狀態，暑期得久休之利，此類馬一見發同即有不同表現，來季仍有重視價值。場地性能爛地頗佳。

威利 潛質本來甚高，可惜走勢欠規影響速度，季初表現仍相當好，後期又見反覆，由於身長步濶，早獺要磨得利始有速度，所以如果看得準有好操練及準備應有得跑，現時仍處壯年，來季跑千八公尺仍有力爭勝。場地性能宜乾快地，爛地影響。

柏趣 跑的途有相當速度，可惜養在沈廐影響進度，有時就報跑長途，未能發揮其眞正實力，且用潘納騎爲未必能控制得宜，來季仍處第三班，雖然不算超級，但可以够班，遲早必爆一冷，所以追捧時仍先考慮賠率，有分頭時不妨跟進，照計應以短途較佳，隨後或會在較長途程出擊求好分頭亦不出奇。場地性能宜爛地。

百戰雄師 早期在布朗馬房拼得殘，轉入沈廐亦無大起色，本身爲長途馬，但健康有過問題，季初亦少見上陣，但有一伕跑長途敗在點金王子及名將相當接近，此類高質馬如養得回，在有利班次隨時會爆，未能過於忽視。場地性能軟地可跑。

四方八面　談幾個新馬房 王鹿聲勢較大

△四個新馬房已經展開工作，練馬師算作到了差，薪金有得支矣，但據調查所得，這四個馬房都要等待新馬分配，才可以展開工作，只有王兆且與酈炳堀因爲早已考取練馬及格，而派到馬房工作多年，而且，已經經過數年的工作經驗矣，澀幸，王兆且在馬房工作多年，對於馬主之認識甚多，有了這種較優的條件，便獲得各馬主的馬匹，從別廐拉過來，到目前來計，第一班馬已有幸運來，第二班有神槍手、馬霸、第三、四班未有馬，第五班有錦繡前程、百勝祿、金鈴。第六班未有馬，第七班有龍草一匹，這些馬都是從別廐拉過來的，其中以第二班之神槍手已有過戰績之馬，踏進下季，可能會晉上第一班之機會。

其餘第五班之百勝祿，在本班計，是超級分子，下季不愁無馬贏。

至於另外兩位新的練馬師，高靈華及夏志信之兩個馬房，必要等待新馬配級之後，才有練馬工作之可言。

簡炳堀馬房早已內定羅國洲爲主任騎師，而「黑洲」之基本坐騎「仙草」亦早從蘇廐拉過簡廐了。

簡炳堀在華人馬主之中，也有很多的認識，而羅國洲也有很多馬主支持他的，將會有很多馬過廐也。（曹覇）

什錦盤

沈廐鬥志最難測

△今日講練馬師作風問題，點解有啲馬房作風急進，點解有啲就慢吞吞，就威吓，咁就值得研究吓。

唔通佢地唔想一出就威吓，如果講急進，首先推佐治摩亞馬房，但地大多數新馬嚟咗香港即刻下快功夫，得唔得一件事，起碼操够俾你睇，所以話如果想養馬賺獎金，咁就要搵老摩，如果你隻馬係好嘢，咁就贏到你笑到唔奇。

△急先鋒米曲凡里以急進見稱，不過近年來新馬少，養馬亦不

△比較上緩進者首推沈保馬房，養囉但馬房嘅馬，尤其是新馬，眞係唔知幾時至有馬贏，連操都唔操，不過到看準時機，輸到你怕嘅陣時先至話贏，咁就一次就够皮，好似隻鴻福及鴻勝等，馬話明超級，但要等但贏，就輸死都未天光。

△幾個新馬房施萬賦、卡法蘭、羅拔萃及屈雅達等均爲緩進，尤其是新馬更加收藏得密，好似羅廐嗰隻靈烟，一直有得你睇，及至季末爆一次杰嘢，咁就乜本都番嚟。不過睇幾個新馬房，以施萬賦之功夫仔較好啲。·馬前卒·

一九七八年新馬馬典

（55）第二班 君子 MAN OF HONOUR

出生日期：28—8—73　烙印號：L162　高價澳洲馬

棗色　雄性　五歲　十五掌一　摩廐　馬主：孫李孔偉

血統：父系SOVEREIGN EDITION—母系HONEY BELLE

……在澳洲出賽成績……

日期	路程	場地	該場獎金	名次	出馬	負磅	賠率	勝負距離	眼罩	頭馬時速
76年										
2—3	1000M	好	1600元	13	13	120	/	/	/	59.01
27—4	1200	快	6000元	11	13	113½	/	/	/	1.12.1
7—4	1400	快	3750元	13	14	115	/	/	/	1.24.9
19—8	1400	慢	1300元	10	14	113	1/4	/	/	1.29.6
25—8	1400	好	3750元	10	12	116	33/1	/	/	1.25.4
7—9	2100	慢	3750元	5	9	113½	12/1	/	/	1.20.6
77年										
12—3	1400	快	7020元	14	15	108	30/1	/	/	1.23.3
23—3	1600	快	3750元	3	14	108	50/1	½HD	/	1.38.3
31—3	1600	硬	1100元	1	12	117	6/4	1½		1.45
12—4	2050	慢	3500元	1	13	115	1/2	NK	/	2.15.4
25—4	2800	快	25000元	6	12	122	20/1	/	/	2.56.3
11—5	1600	慢	3750元	3	12	117	4/1	1½	/	1.41.6
25—7	2000	硬	3750元	4	14	119	9/4	/	/	2.12.1
17—8	1000	好	2500元	6	11	111	50/1	/	/	1.00
6—9	1600	好	4000元	11	14	117	25/1	/	/	1.40.4
17—9	2050	慢	5300元	8	10	107	8/1	/	/	2.12.7
24—9	2050	/	6500元	6	7	108	15/1	/	/	2.06.8

……在港出賽成績……

場次	班別	路程	場地	負磅	騎師	名次	出馬	頭馬時速	入	圍	馬
212	2	1800	好	136	蘭	13	14	1.52.1	喜花臣	永恒之光	威龍
289	2	2230	爛	132	加	5	6	2.47.0	長春樹	福利寶得	威龍
349	2	2000	沙	130	加	2	7	2.15.1	扶搖直上	△△	福利寶得
412	2	1800	爛	133	加	3	12	1.55.5	快樂飛馬	黑旋風	△△

……評語……

身長腳高，氣量充沛，回步略慢，是以耐力爲爭勝本錢之均速馬。來港前出賽時日不短，但爲耐戰型，居於目前班次亦佔微利，新季內早期，可能未臻作戰狀態，但經幾度陣上琢磨後，有望於長跑賽事建功。身型所限，轉彎抹角略欠靈活，在寬濶之跑道角逐可能更佳。

場地性能：適應任何場地。

（56）第一班 人之陞 MANX ROCKET

出生日期：3—9—73　烙印號：L179　高價澳洲馬

棕色與棗色　雄性　五歲　十六掌一　譚廐　馬主：新德脅

血統：父系ROYAL ROCKET—母系WARM

……在澳洲出賽成績……

日期	路程	場地	該場獎金	名次	出馬	負磅	賠率	勝負距離	眼罩	頭馬時速
75年										
4—10	1000	慢	9000元	5	14	117	/	/	無	59.9
22—10	1000	好	4500元	3	16	119	4/9	1½	無	59.6
76年										
21—2	1200	慢	5500元	9	18	108	/	/	無	1.12.4
3—8	1200	好	4000元	2	13	112	5/2	2¼	無	1.14.0
17—3	1400	好	4500元	7	14	113	/	/	無	1.26.2
5—5	1200	好	4000元	3	14	117	7/2	NK	無	1.12.8
2—6	1200	好	4000元	1	14	116	9/4	HD	無	1.13.3
29—9	1250	好	4000元	11	13	122	25/1	/	無	1.15.8
2—11	1400	爛	4500元	7	9	116	16/1	/	無	1.28.9
13—11	1400	好	6500元	9	15	117	20/1	/	無	1.23.5
27—11	1290	快	6500元	8	16	117	15/1	/	無	1.16.6
77年										
11—5	1250	好	4000元	8	12	116	50/1	/	無	1.15.1
7—6	1100	慢	2500元	11	11	120	6/1	/	無	1.08.0
25—6	1400	爛	6500元	15	16	110	16/1	/	無	1.27.6
28—7	1100	好	2500元	5	14	118	6/1	/	無	1.05.0
11—8	1600	好	1400元	1	8	112	2/7	SH	無	1.40.9

……在港出賽成績……

場次	班別	路程	場地	負磅	騎師	名次	出馬	頭馬時速	入	圍	馬
190	2	1650	好	137	漢	10	14	1.40.8	精趣	喜花臣	威龍
212	2	1800	好	136	漢	4	14	1.52.1	喜花臣	永恒之光	威龍
267	2	1800	爛	138	安	8	11	2.02.5	猛將	長春樹	游奕
320	2	1650	好	135	安	1	11	1.43.6	△△	確得寶	好事成雙
366	公開	1800	快	133	潘	7	11	1.50.0	蘇怡	勇冠三軍	博愛

……評語……

龐然巨物，步幅尤壯，或由於本身體重關係，未必適應太長路程，在快地角逐千六至千八公尺，相信是最佳出路。來港後所見，在爛路角逐有舉步維艱之感，論質處頂班內，亦非出類拔萃之材，各方面條件有利時，方有可爲處。

場地性能：祇合快地。

我國宜寧女子足球隊 大勝瑞典威震北歐

報章大讚我隊以為是職業腳

【瑞典戈桑堡十七日中央社電】中華民國宜寧女子足球隊，今天在「戈夏盃」足球錦標賽女子組比賽中，以十比零一面倒的紀錄擊敗瑞典蘇迪瑞拉艾克隊。

宜寧隊在上半場已領先七比零。

這是宜寧隊在昨天揭幕的這項錦標賽中，一連第二次的勝利。

宜寧隊入球最多的球員是劉素月，獨取三球，夏翠鳳和李霞各入兩球，其他獲得一球的球員是楊秀枝、林淑珍和陳淑英。

宜寧隊在全場比賽中都採取攻勢，共有十九次射門機會，和十次獲得角球。

這場比賽有一千多位球迷觀賞，其中包括大約三十位華僑在內，每當宜寧隊射門時，華僑報以歡呼。

「戈夏盃」錦標賽主辦者之一的工人日報，今天會以顯著地位刊登宜寧隊昨天對瑞典哈合納斯隊首場勝利的消息。

工人報對宜寧隊的「嚴整紀律和卓越球技」表示讚譽。

工人報體育記者今天訪問了宜寧隊隊員。他的第一個問題是：「你們是否職業球員?」

這位瑞典記者在獲悉這個中華民國球隊是由台中宜寧女子中學學生組成之後評論說：「令人難以相信，一支學生球隊如何能打得如此盡善盡美。」

出賽時有中共特務觀戰

【赫爾辛基中央社十日航訊】赫爾辛基杯國際青少年足球錦標賽的確規模盛大，男子依年齡分為十九歲、十七歲、十五歲、十三歲、十一歲及十歲等六組，女子組限二十歲以下女青年參加，僅設一組，各組的比賽時間長短，球場的大小以及球的重量和圓周，也因年齡性別的不同，各有規定。

女子組在分組循環預賽階段，每場比賽時間為四十分鐘，對付打過九十及八十分鐘的宜寧來說，在體力上是游刃有餘，祗是球場是五十公尺寬九十公尺長，稍為嫌小，使平常練習的戰術和陣法施展不開。

所有的比賽球場都有漂亮的草皮，集中在兩處，一處名巴洛肯達，就是奧林匹克運動場的外圍，設有六個場地，另一處名叫拉維拉達，設有九個球場，這兩處都是一九五二年芬蘭舉辦第十五屆奧林匹克運動會時，足球和棍球的比賽場和練習場。

每射一球 全場鼓掌

奧林匹克運動場是廿六年前建成的，綠色的草皮，紅色的跑道，能容納六萬人以上的看台，因為保養得很好，看起來還很新，在看台邊有一座一百五十公尺多高的廣播塔，是它的特殊標誌，可以坐電梯直到塔頂，俯瞰全市。

我國宜寧女子足球隊七日在赫爾辛基杯第一場出戰對皮基瓦隊，被安排在奧林匹克運動場邊的一個球場，看台上出現了兩個戴眼鏡穿深色西裝的黃色面孔人物，中央社駐北歐特派員徐濂生一看就判斷是中共特務。這兩名鬼鬼祟祟的傢伙，看宜寧隊打得漂亮，每射一球，全場鼓掌。上半時輕鬆地以五比零領先，聲勢迫人，看完半場便偷偷地溜走了。

觀衆一場

八日下午宜寧隊作第三場比賽前，記者與領隊林速成在奧林匹克運動場外芬蘭長跑名將拉米鋼像，又遇此兩輛中共使館人員駕車經過，看見我們在拍照留念，特別慢了下來，約半分鐘後開走了。

方兩百公里士耳庫市的皮基瓦隊，本地報紙大肆宣傳，因此每逢宜寧隊出戰，觀衆一場比一場多，有兩位在台灣住過的芬蘭人，也特別趕來為宜寧隊加油，一位牧師的中國名字叫黃斯德，他在嘉義做過醫生，台語說得很好，國語卻不靈光。另一位女傳教士名藍莎莉，在屏東潮州住了八年，是信義教會的，兩年前才回赫爾辛基，她的一口國語說得呱呱叫，她說很想念在台灣的朋友，還希望再去。

到九日為止，宜寧隊已出戰了四場，戰績為三勝一和，在預賽循環中，僅遇到赫爾辛基隊算是勁敵，她們死守，打釘人戰術，八日把宜寧隊迫成零比零和局。瑞典隊在另一組我們還沒有碰頭的機會，女子組十三支球隊，除了中華民國的宜寧隊和瑞典的塔尚茲隊外，其餘的都是芬蘭各省市的球隊。

創勝球最高紀錄

九日上午在雨中鏖戰，宜寧隊以十四比零大勝康士隊，創下了這次比賽一場勝球的最高紀錄，大家心情愉快，總領隊石爾璽也很高興，晚飯後帶球員到赫爾辛基遊樂場去玩，坐雲霄飛車，看恐怖世界，照哈哈鏡，溜閃電滑梯，玩了兩個多鐘頭，坐雲霄飛車最驚險，快速下衝時，女孩子們都尖聲高叫，只有劉素月一人怕頭暈沒有參加。

因天雨氣溫降到十四度半，交通車已開暖氣，幸各球員都帶有風衣、毛衣禦寒，有備無患。

紐約奚克斯市國際足球賽 高國隆及王義文獲選為最佳球員

【紐約十七日中央社電】中華民國的兩位青少年足球球員，在已於昨天閉幕的第三屆奚克斯市國際足球錦標賽中，分別膺選為各自年齡組中的「最佳球員」和「傑出守門員」。

後甲隊以一比零擊敗英國畫眉鳥隊，而贏十五歲組中的第一名。為了取得與畫眉鳥隊作決賽的資格，後甲隊在準決賽中曾三比零擊敗布倫伍德隊，三分鐘王義……

噓音響起前不久，兩隊各入一球，裁判判雙連隊犯規，畫眉鳥隊獲罰球一次，卒使雙連隊見負，許多觀衆對這項罰球表示不滿，他們認為不公正。

中華民國四支球隊的隊員，受到前往探視的總領事鄺權昌的加油和安慰，鄺權昌並與他們在球場上合影。鄺總領事並應錦標賽當局邀請，頒獎給各與賽球隊，許多華僑自其他地方駕車至長島，奚克斯市，在比賽的最後一天為中華隊員們加油，一共有七十支美國球隊和二十四支外國球隊參加這項比賽。

對許多與賽球隊而言，比賽以外所發生的事和決賽奪標一樣重要，他們交換隊旗，紀念章，銅幣等。所有外國球員們都住在當地的人家中，以熟悉美國人的生活。中華民國駐紐約總領事館領事詹秀穎說：「他們由這次文化交流活動中，學到很多，也獲得很多友誼。」

小總週年大會 舊人均告蟬聯

香港小球總會昨晚在珠城酒樓召開週年大會，由霍震霆會長主持會議通過全年工作及財政報告後，即推選正副會長，結果在順利的情形下，舊人蟬聯，會長霍震霆，副會長麥鎮遠、舊人亦告入閣。並選出新執委，最後，永遠會長霍英東頒發總會盃，冠軍譚聯，亞軍大中華，季軍永豐，殿軍燈聯。

公開水球聯賽，海天甲一支獨秀，二戰二捷，圖為在昨日比賽前總領隊王華生(右)、會長林建名(左二)及主席陳棠流(左)與全隊球員合照，並希望他們努力以赴，以求奪得出席亞運會的香港代表權。

三點備忘可減省紀律小組工作

兩裁判會聯函向足總提建議

【本報訊】足總裁判小組在上一屆最後一次會議中，接到華裁與港裁聯合函件，提出三項意見給足總備忘研討。

足總紀律小組在審訊有關犯規球員及球隊時，除了參考球證報告外，更要以旁證的報告作為引證，因而發生矛盾，故此兩個裁判會提供下列三點建議：

㈠球證報告書應是唯一的報告，旁證是毋須再出報告的。

㈡紀律小組在聆訊球證與旁證的證供時，往往有所出入，在這種情況下，紀律小組只有判該名球員無罪。足總應以球證報告為準則，因為球證在一場比賽是賦有最高權力的。

㈢當紀律小組聆訊案件時，若發覺球證的口供涉及法律問題，該小組應立即制止該球證所給予的供詞，同時更希望有關球會避席。

裁判小組在上屆最後一次會議中已曾討論過這個問題，但所提議的都與紀律小組及足總的行政有關。故此提議交由新一屆的紀律小組與裁判小組研究。

穗成五一七上訴案 華足聯定後天研訊

【本報訊】華足聯定於後天(廿一日)下午六時，在大會堂酒樓舉行本屆夏令盃黃大仙、五一七聯案上訴小組會議，屆時研討有關穗成、五一七的上訴案。

穗成、五一七兩隊，因不服上週六(十五日)華足聯賽務小組判決本屆夏令盃冠軍分別由黃大仙、五一七及穗成三隊同得，而於前天先後入信提出上訴，要求推翻原判，使到本年度夏令盃華人足球聯賽仍然餘波未了。

華足聯秘書陳淑璋於接獲兩會上訴後，已立刻知會各首長，安排上訴會議日期，由於該會的本屆首長執委會已定於本星期五(廿一日)下午七時在大會堂酒樓舉行，故在執委會議之前先召開上訴小組會議，研討穗成、五一七上訴事宜。

黃大仙、五一七兩隊於本月十一日夏令盃六強決賽週最後一仗，由於勝負得失關係重大，那隊取勝便可登上冠軍寶座，故雙方均全力以赴，因而不時有過勇動作出現，故至下半場十一分鐘因黃大仙余國森犯規被逐離場，後因黃大仙球員上前質問球證，而被球證將賽事腰斬。

華足聯賽務小組於上週六開會，判決三隊同分並列冠軍，遂引起穗成及五一七兩會不滿，故分別於前天入信華足聯提出上訴，要求推翻原判。穗成負責人盧鐵珊認為賽會當局對該宗腰斬案判決含糊，祗判三隊同分同得冠軍，但沒有將該場賽果判決，同時既然判三隊同分，就應該以得失球差額分高下才對，而穗成的得失球差額均較兩隊為佳，故應順理成章成為本屆夏令盃冠軍的。

五一七領隊鍾煥明則謂：黃大仙、五一七兩隊的實力不相上下，同時那仗誰隊得勝便成為冠軍，而黃大仙球員余國森於下半場被逐離場，故五一七以衆凌寡之下是有力取勝的，而賽會不判決該仗賽果，而判三隊同分並列冠軍，似欠公允。

籃球圈

工商盃男女子籃賽 百六隊下月中開賽

香港業餘籃球聯會，為使工商界人士利用工餘時間，參加籃球運動，與市政局聯合舉辦「工商盃」男女子籃球賽，男子組限一百隊參加，女子組則限六十隊，現已開始報名，至本月三十一日下午五時止截，賽會已定八月三日下午七時假座灣仔修頓場館舉行抽簽，預定八月中旬開賽。

市政局與籃聯合辦「工商盃」，為本年度繼「市政局盃」青少年籃球賽的另一項賽事，旨在提供有益身心的籃球運動。工商盃賽，凡本港合法機構、銀行、工廠及商號所組織之籃球隊，而願遵守章則者，均可報名參加。

「工商盃」賽，球員並無年齡限制，故採取限分制度，男子組每隊限七分，凡曾參加一九七七至七八年度甲一組聯賽球員以三分計算，甲二組球員兩分，乙組球員一分。女子組每隊限三分，一九七七至七八年度聯賽女子組青年會、南華、七喜、悠悠、大同及均安等六隊球員，以一分計算，其餘各隊不計分。

報名表格及章程，可到香港灣仔道一七七至一七九號地下香港業餘籃球聯會辦事處向執行秘書梁桂榮索取，如投郵索取章程及表格，須附同回郵信封。

報名時須填妥表格，報名費為每隊五十元，貼上球員相片及蓋上商號印鑑，連同報名費送交籃聯辦事處，倘在本月三十一日下午五時以後送到，不予接受。

香港泳壇

公開水球賽 海天又告捷

香港游泳總會主辦公開水球聯賽，昨午續在九龍大環山游泳池上演，海天甲隊再傳捷報，以八比二大勝海天乙，兩戰兩勝。大環山泳池觀衆席昨日在九龍市政事務處副處長黃劍琴，及主任李文烈指導下，已經將公衆看台大門開放，觀衆數百人可安坐參觀水球賽，場面熱鬧非常，以後將提早開閘以便觀衆參觀。

為了爭取香港參加亞運會水球代表權，海天總會總領隊王華生，會長林建名，主席陳棠流等到池打氣，林會長並致詞強調希望各球員努力，爭取好成績，代表出席亞運。球賽隨即展開，海天甲實力及經驗較佳，以八比二告捷，雙方陣容如次：

(海天甲)畢金禮、黎卓華、梁世基、何兆灼、王敏翹、張鎮英、袁思文、鄭健民、鍾志強、陳劍光、鍾洽初。

(海天乙)曾維豪、廖偉強、張永明、陸輝南、梁富恒、陳克民、陳楚祥、黃發良、傅燊懋、陳博富、容錦榮。

圈中人語

胡錦良昨簽東方 黃志強今再約數球員談加盟

東方組軍仍在繼續進行中，昨日已有將胡錦良簽紙，黃志強已定於今日約見文錦棠、葉華偉。照前日文錦棠的表示，則下屆繼續留任東方教練及球員的可能性甚高，葉華偉亦會繼續效力。

羅灶石已有投效東方的趨向，他已婉卻卜公，何新華與黃志強已有默契。是則東方已覓得十二個球員。

前日已簽字的六個球員，曾永雄、徐國安、傅振邦、鮑少雄、曾英全均為上屆卜公舊將，倘羅灶石亦加盟，則東方下屆有六個卜公舊人，趙小文為上屆東方會籌將簽字的第一人，昨日再有胡錦良，若今天文錦棠、葉華偉動筆，則有四個舊人繼續效力。

奇孝聲已於前日答允加盟東方，但須於本月三十日返港向海蜂取得轉會紙，始能簽紙，何新華因有協議，似並無問題。

萊頓今飛英 參加教練班

【本報訊】萊頓今日將飛到英國參加一個教練班，該課程將於八月中完結，但萊頓亦可能轉往德國參加另一個教練班，他便要在九月初回港。他在離港之前已簽字給市政，但萊頓仍要得到加山班主的簽署函件，證明解約，才能正式註冊成為市政的球員。

萊頓與加山的上訴案自動撤銷，祇差一着，他在未獲得班主協議而自動放棄上訴。現給班主拖延。陳瑤琴作了不在家，所以任何記者也找不到她，但昨夜陳瑤琴向本報記者表示：她今日將與萊頓見面，一切有關其轉會市政事宜，將會有所解決，但陳瑤琴仍說：「批准萊頓轉會與否，仍屬五五波。」(太陽神)

吉隆坡方面傳出 葉志強不會到港打波

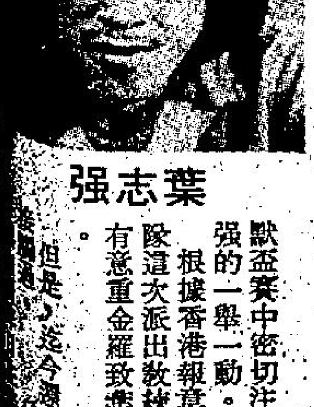

葉志強

【吉隆坡航訊】香港南華足球隊球員目前正逗留在吉隆坡，在默盃賽中密切注意大馬傑出球員葉志強的一舉一動。

根據香港報章的報導，香港南華球隊這次派出教練吳偉文前來吉隆坡，有意重金羅致葉志強，為南華隊服務。

但是，迄今還沒有任何人向葉志強……

屏光少棒隊即將赴關島

爭取遠東區代表權

【高雄十八日中央社電】中華屏光少棒代表廿，昨天完成集訓返回屏東，將於十九日北上，隊三日啓程前往關島，代表我國參加一九七八年遠東區少棒賽。

屏光隊教練李瑞麟說，屏光隊集訓期間，除了加強守備，並充實投手陣容，目前擁有三名十二……

南華新舊將聯合往歐洲遊覽，早已出發。圖為當日各友前往機場送蔡育瑜(右一)及「尹佬」(右三)此行全程愉快。

體壇雜聞

海蜂亦已展開組軍 班主與教頭會商談

「泰仔」話自己係一廚師

海蜂班主古藻垣曾與教練羅國泰談及本屆組班事宜。

據消息林泰柱決定改投加山，因為這樣，古藻垣便考慮朴利天是否有留用之必要，可是自從前屆他傷了之後，朴利天已不及往昔拚搏，所以在上屆，他的演出也見時好時劣，有時的確會使球迷很興奮，但有時則為球迷所詬病。

朴利天是一個高價球員，如果他繼續效力海蜂而不起作用的話，海蜂無形中是增加了負担。

海蜂每屆組班均有躊躇不前的姿態，這也是難怪的。據未經證實消息，一九七六至七七年度，海蜂虧蝕了四十萬元，七七至七八年度，也蝕了卅萬。要一個人來鼎力支持，確不容易。古藻垣為人是有一個宗旨的，他不願向友會挖角。

由於古藻垣這樣的作風，海蜂的組班總是慢吞吞。有些球員本來想投入他的隊伍，但見得毫無聲氣的時候，寧願取「一鳥在手勝於百鳥在林」的教訓提早「埋堆」。

於是常常會見到，海蜂要物色球員的時候，總是來遲一步。

在古藻垣的心目中，他當然想「慳水慳力」，並且乘機提拔新秀。這個雖然是好宗旨，但誠如教練羅國泰謂：「新人並不是一朝一夕可以成材。」一枝球隊，如果要扶掖後起，也得要老將一二人帶領才容易上軌道。

海蜂組班如此「執輸」，本屆展望如何？以此問教練羅國泰，「泰仔」說：「班主負責物色球員，他組織成軍後，我只有替他訓練作戰。我現在好似一個後襪師傅，見菜煮餸，好歹是難以計及的。」

海蜂到底還是要埋班的，這幾天也是他們密鑼緊鼓的時候，且看古班主召募一班甚麼球員。

朴利天曾謁古班主

海蜂的韓援朴利天昨午曾謁見班主古藻垣，請求古班主給他一封自由轉會證明書。

顯然朴利天是不欲再為海蜂效力了。肯來朴利天也對記者表明他有意效力一枝強隊，但是他沒有說明他所揀投何隊，蓋時機未成熟也。(按：可能是加山)古班主亦無留他要轉投那一間球會，朴利天許以今天再見面時始說出球會的名字。

看來海蜂本屆已難留得住兩員韓援。

成淵女排球隊甚強 直下三局較取南華

台北成淵女子排球隊昨晚以「直下三局」勝南華，各局成績為十五比八，十五比四，十五比三。序幕戰羣力勝培友校友三比一。

因昨日天氣炎熱，伊館場經白天的猛烈陽光熱力，至晚間仍未能發散，因此，晚上室內場的氣溫，比室外為高。看台上的觀衆不停揮扇，當八時半，成淵、南華兩隊聯同進場，球迷會向觀衆介紹雙方球員……

熱，以致祇求取勝，不圖大捷，第一局，賽至七比〇以後，已呈懸懈，南華遂有機會追分，第二局勝至五比〇，亦已放鬆，可是南華球員雖肯拼，但因技不如人，以致無力將積分追近，第三局賽來更勢成一面倒。

兩隊進場，雙方分別作熱身運動，各為五分鐘，至八時四十二分，賽……

分鐘，第三局十二分鐘。

默賽今有兩仗 泰國昨勝新加坡

【吉隆坡十八日法新社電】今晚在此間舉行的默迪卡足球賽中，泰國以二比一擊敗新加坡，首次在本屆默迪卡賽中獲勝。

泰國的入球是在十六分鐘及五十分分別由宋邦及白山米安班射入。

新加坡則在開賽八分鐘由何廣福射入而領前。

另外，十九日(今日)默迪卡足球賽繼續上演兩場賽事，由南韓對日本，大馬對印度尼西亞。

劉榮根投市政 昨辦註冊手續

【本報訊】市政昨日簽了劉榮根，並隨即進入足總辦妥註冊手續，至目前，市政已先後註冊了十三名球員，其中何家寶、黃鎮偉、劉榮根及黃文偉等四人為本屆新加盟，其餘黃耀陽、李國榮、巫鏡明、黃金福、曾展鵬、陳寶榮、馬迎祥、周皆然、李少培均為舊將。

市政並已談妥加山棄將萊頓，並且簽了合約，由於仍須加山簽紙放人，故萊頓暫時仍未能辦理註冊手續。

洛杉磯主辦奧運 限本月卅一決定

【瑞士洛桑十八日合衆社電】還有不及兩個星期的時間，洛杉磯(羅省)是否選擇為一九八四年夏季奧運會的主辦就要作出決定。國際奧委會會長祈蘭年星期二說，他已去函洛杉磯市長白列梨，有關他最後提議該市主辦奧運會的事。

但祈蘭年不允透露函件的內容，是否接納了洛杉磯最近所提出的條件。他說函件的內容暫不公佈，等待星期三便白列梨仍有機會細讀那封信。

羅省是今年五月被選擇為一九八四年奧運會主辦國，條件是羅省必須在七月卅一日與國際奧委會簽署一份合約，聲明羅省要負起奧運會經濟上全責。

去月羅省向國際奧委會提出反建議，奧運經費應由奧運籌委會負責，以保障萬一收支不平衡時，該市的納稅人毋須負責。

據國際奧委會消息來源說：「對羅省的門戶尚未完全關閉。」顯示由國際奧委會與羅省的一項第十一小時談判仍然有可能展開。

如果合約在七月卅一日仍未簽妥，祈蘭年說，投票便會再次給予全世界有興趣的國家。

台南師專明返台

由我國台南師專足球隊在港作賽經已完竣，計四戰一勝一負兩和，分別與龍門勝負各一，以〇比二負龍門乙，三比一勝龍門甲，昨午又以一比一，二比二和東強甲乙隊，客軍定於明午六時乘航機離港飛往高雄。

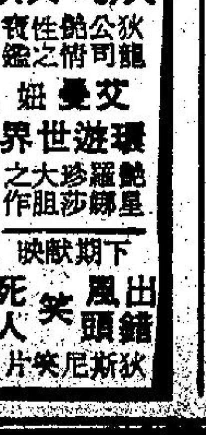

尾盤轉穩高收

今晨股　升

週來連造低挫，指數由五八〇低跌下來，至昨日，已見跌在卅點，今晨市況，呈現止跌現象，但行情則仍見頗爲閃縮。開市之初，已見穩定，各類股份多見較上日高一價位開出，但可惜繼續下挫之後，買家信心仍未堅穩，致隨後不久，行情轉順，資識稍見增加，一般股份成價都見退回上日的收市價水平交投。中段期間，行情閃縮不定，但無較大的起落，買賣雙方呈拉鋸之戰，及至收市之際，補貨倉客落行，市價轉穩，大部份股份見擧上一兩價位收市，交投情況則未見活躍。

十一時恒生指數報五四九・二九，較上日的五四九・三一低順〇・〇二。是由於高開後轉軟所致。

恒生指數在跌破五五〇關之後，已接近市內經驗人士所預料的下挨限點——五四〇，雖然市內若干經驗經紀認爲指數會在五四〇或五三〇之間始會反彈，但在一般人都認爲這個界限是「阻力」淺時，買家很可能會在此一界限之前落行，以免屆時來不及扯購平貨，因此，一般比較樂觀的人士，相信在今午及明日的市況之中，將會是跌市的轉捩點。

不過據行內人表示，晨市雖然在尾市時出現回穩，但由於晨市的閃縮情況而看，似乎仍未足以樂觀。當然後市的展望仍然會是向好的，而此一觀點，正是市內普通人士甚至市面一般輿論所公認的事，但在這兩三日之內，會出現明顯的反彈，該等人士則抱持較爲保留的謹愼態度。

在今晨的交投中，若干淡家仍在努力施加壓力，由開市後不久即全面出貨可見，但可幸的是交投額不大，而一般買家亦能緊守立場，據市內某經紀說，晨市較大的出貨現象，是一種明出暗入的手法，若干大戶意圖壓在低大市，圖遂低價入貨之念，但是否如此抑或另有圖以謀？則未能証實。

恒生中午指數	五五二・六三	升三・三二
遠東中午指數	二六七八・二三	升二六・二七
金銀綜合指數	四八一・三五	升三・六六
金指數	四九九・二九	升四・二〇
銀指數	四八一・七三	升二・六〇

上午成交總額

香港	一一、五七〇、〇〇〇元
九龍	四八〇、〇〇〇元
遠東	二八、六四〇、〇〇〇元
金銀	二〇、五六〇、〇〇〇元

（昨日指數）

恒生	五四九・三一	跌七・九一
遠東	二六五一・九六	跌五・九三
金銀（綜）	四七七・六九	跌七・九四
（金）	四九五・〇九	跌八・〇三
（銀）	四七九・一三	跌一〇・六七

全日成交總額：一億一千一百八十一萬元

美國賣金反應好 金市又轉趨穩好

金商先沽後進交投保持平穩

【本報駐紐約金融記者金鏡衣專電】週二此間金市，大勢趨穩，交投數量與前市相差不大，紐約金市成交七千六百張，芝加哥市場成交五千零九十四張。

紐約八月份期金以一八五・一開市，比前市升三十美元，係感應倫敦頭盤定價上升所致，開市後，主要沽家爲金商及大戶，經紀行有進有出中，入貨較多，但一盤成交量不大，到倫敦定二盤價後，則見沽盤較多，最低價曾成一八四・六，但爲時甚暫，接近中市時，又回升在一八五・零至一八五・四之間交投甚多，中市以後，由於傳出今天美國拍賣黃金競投價不會低，大家認爲平均價當會在一八五・零美元以上，因此，買盤又復踴，在一八五・零以上交投。

而早市金商多沽出，但到午市後，金商部份反見吸入，收市前半小時買盤更旺，最高價成一八六・二，結果以一八六・零收市。整市波幅一・二美元，收市價與前市比較升幅爲一・二美元，走勢逐步穩。

據行中人分析：金市前市回落，係由於當時大多數人心對波恩經濟高峯期望過高，但結果公佈後，又感到沒有特殊實際內容，因此，又引起買家興趣，故市價又回升，美國拍賣黃金又在今天公佈結果，最低價爲一八五・〇五美元，最高價爲一八九・〇美元，平均價爲一八五・一六美元，均較市場價略高，証明人心不弱，至美元在國際市場亦穩，倫敦外匯市場收市價，美元兌西德馬克爲二・〇六三〇，美元兌瑞士法郎爲一・八二九七，因此，金價又趨穩好。

港幣實際匯率指數（昨日）一〇〇・七 平

銀行同業今晨拆息 五厘一二五

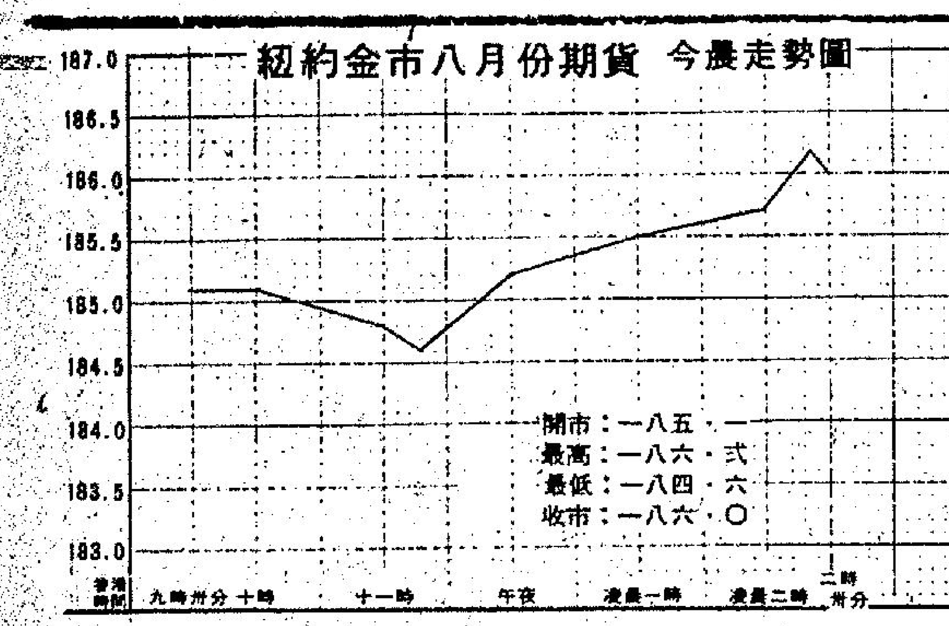

昨日交投最暢股份

昨日十種成交最多股票

股票	成交
新世界	2,088,400
會德豐A	1,594,856
大昌	1,477,000
和黃	1,381,742
置地	1,239,700
泰盛	1,104,000
港燈	828,000
捷聯	606,000
城都	582,000
合和	565,200

昨漲幅最大股份

股票	前收市價	昨收市價	百分率
伊人置業	0.38	0.40	5.26
萬生	0.30	0.31	3.33
昌生興業	0.98	1.01	3.06
莊士集團	1.70	1.75	2.94
爪哇企業	1.05	1.08	2.86
莊士債劵	56.50	58.00	2.65
輝百美	0.46	0.47	2.17
遠東發展	1.57	1.60	1.91
會德豐船務A	3.45	3.50	1.45
世界發展	0.80	0.81	1.25

昨跌幅最大股份

股票	前收市價	昨收市價
英之傑	2.625	2.45
興富	0.47	0.44
仁孚	1.10	1.04
恒隆	5.80	5.50
亨隆地產	2.425	2.30
和記地產	10.60	10.10
連卡佛A	6.90	6.60
中華電力	26.30	25.30
太古地產	3.45	3.32
夏利文	0.84	0.81

・股談・ 會德豐因何跌

會德豐將於最近宣佈七八年三月結業績，一般情況而言，大凡股份宣佈業績之前，其股份市價定必有些微報升，然而會德豐情況則顯見特殊，雖則而今大市上升，但其仍然低，這實在是令人難以明瞭，莫非是投資者不敢看好其七八年度業績耶？但實際上其早期宣佈之七八年度上半年業績，比上年度同期增加百分之二十，照理下半年不會表現太差吧！

記得會德豐於早期宣佈七八年三月結年度上半年純利三千六百八十萬元，較上年度同期的三千零六十萬元，增加六百二十萬元，幅度爲百分之二十，以一家元氣大傷之公司而言，能夠獲得百分之二十的利潤增長率，似乎是難復而求。雖然在預測下半年盈利不能以上半年盈利作爲標準，但筆者個人估計其七八年度全年純利比上年度增加似乎已成定局，初步估計，全年純利約可增長百分之十二左右，即全年純利一億零一百五十萬元左右，是耶非耶則有待其未來宣佈証實。

七八年度四期息每一A股派五仙，而每一B股派半個仙，數字與上年度同期相等。以A股計，七七年度每股派中期息五仙，末期息七仙半，特別現金紅利兩個半仙，而今年情況則畧有異，該公司將特別現金紅利作爲股息派發，形成今年末期息派一角，但實際派息額與上年度相同，作爲股東者可能感到有點失望，但筆者則不以爲然，因爲上年度派發特別現金紅利是因爲有一筆爲數可觀的非經常性收益注入，但今年則轉爲經常性收入，收益質素已能提高不少。

若七八年三月結年度純利果如前劃一度提升百分之十二的話，以其實收股數（將B股折合A股計算）A股二億七千九百五十萬股計算，平均每股盈利三角六仙，現價三元二角二仙半，平均每股盈利率爲九倍左右，並不算太高，以末期息派一角，則每股共派息（A股加上B股）一角六仙半，息口五厘一，以一藍籌股而言，其息口也算合理。

會德豐擁有一連串附屬公司，營業務至爲廣泛，但由於管理方面出現問題，再加上早年港經濟及世界景氣不振關係，盈利升降不定，造成股東及投資者對其存有戒心，輕易地不敢考慮，再加上早年有消息傳出其將會被本港數個大財團瓜分，股價遂久沉不振。

目前會德豐擁有下列公司股份：㊀聯合企業——百分之五十點七權益。㊁信託公司——百分之五十四點一二。㊂夏利文置業——百分之二十點一一。㊃聯邦地產——百分之零點四二。㊄茂泰發展——百分之九十五點二。㊅寶福發展——百分之八點八。㊆連卡佛——百分之五十三點零三。㊇會德豐船務——百分之四十八點七七。㊈隆道公司——百分之十三。但已知七八年度內已解散茂泰發展，及出售連卡佛中，而這兩家公司，將會爲會德豐提供一筆不俗的非經常性收入，至於是多少，相信只有會德豐董事局才知道。

會德豐是一隻發展較欠明朗的股份公司，故此一般投資者不敢沾手，早期又有消息傳出有某大地產公司收購其地產部分，這可能是由於會德豐重整其附屬公司，將同類業務公司發歸爲一，致惹人遐思而已。

【本報記者】逵新。

美賣卅萬安士黃金 均價一八五・一六

【華盛頓十八月合衆國際社電】財政部週二拍賣了三十萬安士黃金，平均每安士一八五・一六美元。

財政部說，九位標投成功的人士所出的價格，由一八五・〇五美元，到一八九美元一安士不等。

這次拍賣黃金（全部六次中的第三次）一共籌得五千五百五十萬美元。

歐洲貨雖少來競銷 港生粉糖市仍疲弱

港生粉、糖市仍顯得十分疲弱，歐洲遠途貨甚少來港競銷。

據食糖批發商透露，每逢夏天是食糖最暢銷的季節，但今年與往年有點反常，消耗量較去年稍見緩慢。

夏日許多飲品和食品，都是需要大量的食糖，但目前可能採用其他代用品，因而食糖的需求量下降。

據了解，汽水所需的糖份，都是與日常用的食糖不同，汽水是用糖漿加上各色香料生產，這樣一來，就比食糖方便得多。

目前，食糖最大的銷場是餅乾店、酒樓和普通的用家，而今年銷路轉慢，大抵是酒樓和餅乾用家改用其他代用品如糖漿一類較多所致。

南韓食糖現貨每担七十七元，馬來西亞亦有少量食糖抵港，每担成七十四元。

大陸硫花，砂每噸成一千一百元，每担則成六十七元多，其售價曾通比其他地區低出十元左右，因而銷路大增，目前已雄霸香港市場，佔本港食糖總量的百分之

……但因國際食糖供應有增無減，在供過於求的情況下，食糖價格亦很難有較大的晉升機會。

生粉市道相當沉靜，目前只有荷蘭生粉供港，年來已經斷市。荷蘭生粉售價，每担成八十七、八十八元左右，而且來量較多，短期內售價亦難有同升。（夏明）

東京股市獲利回吐 指數反覆輕微低順

【東京訊】七月十八日，東京股市克服拋售壓力，緩緩向上。一般投資者對於七國經濟會議的結論，感到非常滿意，因而大市高開，但稍後便遭受到輕微的獲利回吐。機器零件股和一般機器股表現較爲理想。汽車股也很穩定。在另一方面，藥品股則告下挫。午後市況，大市畧爲反覆，一般股價上落不大。收市時，東京杜鍾斯指數收五六三六點一五，跌零點七零。新市場指數升零點二九，收四二五點五五。成交總數共二億八千萬股。

東京股市

七月十八日收市價：

本田汽車：五七六。
星辰表：四二六。
滕澤：一零零零。
日立製作所：二五二。
松下電工：七四二。
三菱地所：三九七。
三井地產：三二九。
大成建設：二二零。
新力：一六七零。
日本石油：六三六。

美國股票走勢指數

【紐約十八日美聯社電】美國股票走勢指數：

種類	開市	收市	前市收市比較
工業股	八三六・八〇	八二九・〇〇	跌一〇・〇五
運輸股	二二六・八七	二二六・八二	跌〇・七八
公用股	一〇五・二一	一〇五・〇一	跌〇・一〇
普通股	二八八・六〇	二八七・〇七	跌二・二四

股市 美股暴跌十點

【紐約十八日美聯社電】星期二紐約股市下跌，投資者擔心美國銀行利率趨升利淡因素刺激。

杜鍾斯卅種工業股平均指數於收市前半小時跌十點五七，爲八二八點四八。

聯邦儲備局政策委員會訂於週二稍後間舉行每月例會，商討銀根政策。

投資者認爲儲備局將收緊銀根藉此壓抑通貨膨脹，假如銀根緊縮，短期利率必定會趨升。

與此同時，分析家對週一揭幕的七國高峯會議表示不大樂觀。

杜鍾斯卅種工業股平均指數跌十點零五，收八二九點零零。

紐約證券交易所下跌股數與上升股數是二比一。

成交總額達二千二百八十六萬股，比前市的二千九百一十九萬股大爲減少。

紐約證劵交易所普通股綜合指數跌零點四七，收五四點四五。

【倫敦十八日美聯社電】星期二倫敦股市下跌，交投轉淡。

金融時報卅種工業股平均指數跌六點九，收四七二點四。

美國計劃進一步 限制港成衣去銷

美國將計劃進一步限制本港成衣進口。

據工商署苗禮善指出，今後五年的紡織貿易中，美國將行擴大受限制的類目。

至於進一步限制進口的詳情，將於數日後公佈。

昨日本港與美國代表團展開首天談判，討論那三類出口授權書問題。

三類貨品之第一類是四三五，女嬰、女童和女裝毛衫；第二類四三八，針織恤衫和背心；第三類四四二，羊毛衫裙。

香港對美國出口這三類成衣，已被列入鑑察類目之中，而目前拿出來討論，這意味着這類產品將受到出口限制。

目前，工商署繼續發出這三類成衣出口授權書，預料有通知需要停止時再另行公佈。

與此同時，人造纖維男女外衣出口，亦需要重新檢討。

去年本港與美國進行紡織品談判，雙方代表均同意訂出今年受限制的類目。

至於明年或以後數年的協定，就留待以後談判。

這樣處理，主要是考慮到技術上的分題，個別出口的類目需要分類，這個情況同時發生在港，與共市紡織品談判之中。

目前最少有卅二類貨品受限制輸美，這無疑表明今年的成衣增長率是等於零。

數十億元港電子工業，目前甚缺乏員工，據估計達一萬名左右，這嚴重影響該業出口增長。

儘管該業工人甚爲短缺，電子製造業出口，今年估計首次衝破五十億元。

去年，本港第二大支柱的電子業，出口總值達四十五億元。

據官方透露，假如不是電子工人短缺，該業出口總值的漲幅更大，目前，礙於員工缺乏，今年上半年工資已躍升百分之二十。

今年本港各行各業普遍出現工人短缺的情況，但至今爲止，政府仍拒絕從海外招聘低廉的工人。

據西商會電子委員會負責人透露，下月間發表的一份調查報告時，電子業出現工人嚴重短缺的現象將更爲詳盡。

他續說，短期內電子訓練委員會將員工調查報告詳細的介紹一下。

預料電子工業仍需大量的電子技術人員，工程師和學徒逾一萬人左右。

截至去年底，該業受……

目前，本港電子廠共七百四十五家，比一九七六年的七百家大爲增加。

美國賣金已有結果 反應甚佳人心好轉

平均價爲一八五・一六美元

【本報訊】美國財政部第二次賣金，今晨有結果，反應比上一次爲佳，今次之平均價每安士爲一八五・一六美元，實出黃金數量爲三十萬安士，總投標數量爲一百三十八萬五千六百安士，比上次一百萬零三千六百安士多出近四分一，最高投標價爲一八九・〇美元，最低投標爲一八五・〇五美元。

本港金市，前市尾盤爲一〇三三・〇，今晨開市報一〇三三・五，最高報一〇三五・七，最低報一〇三二・五，收市價一〇三二・九。息價訂平算，上牌現貨交收共三百兩，公價定一〇三二・五。收市價比前市跌六角。今晨外國金價雖利好，但由於前市升過龍關係，港市走勢轉順，但價比前市相差不遠。

週二外國行情，金價方面：倫敦報一八四・八五美元（跌八角），瑞士入價報一八四・五〇美元，出價報一八五・二五美元（乙式）。巴黎報一八六・八美元（升三角），加拿大期貨報一八八・七〇美元（升一元三角），美國紐約報一八六・〇美元（升一元兩角）。英鎊方面：倫敦轉讓報一・八八四〇美元（漲三錢五厘），美國告老士報一・八八九〇美元（漲六厘）。美鈔報四・六四七，背鈔報四・六四四。美電最高報四・六五七，最低報四・六五四。日元報升，大浜報二三〇・〇，細浜報二二九・〇，台幣報二三〇・〇。西德馬克報二二五・一〇，法國法郎報一〇三・五〇，瑞士法郎報二五五・〇。

本報獨家報導 英美加黃金期貨市價

加拿大溫尼伯黃金最近期貨收盤：（十月份）
週二每安士報　188・70美元（上昇1・30元美）

美國紐約週二收市價（八月份）
186・00美元（上昇1・20美元）

倫敦金價收市後掛牌：
×週二每安士買入價×週二每安士賣出價×
184・80美元　185・30美元
（上昇0・30美元）（上昇0・80美元）

商品期貨市行情

原棉（全日共成交十一張）

月份	開市價	最高價	最低價	收市價
七月	—	—	—	54.50
十月	—	—	—	56.00
十二月	57.90/57.65	58.04	57.75	58.04
明年三月	59.00/57.65	—	—	58.38
明年五月	—	—	—	58.88

原糖（全日共成交十一張）

月份	開市價	最高價	最低價	收市價
九月	6.14/6.12	—	—	6.09
十月	6.25/6.24	6.30	6.20	6.20
明年一月	6.70/6.60	—	—	6.60
明年三月	6.94/6.92	6.93	6.89	6.89
明年五月	7.11/7.09	—	—	7.06
明年七月	7.24/7.22	—	—	7.20

每日公定現貨糖價六點三〇美仙

上午金融行情表

七月十九日（星期三）

（九九K金價）（息價平算）

開市	1033・5	收市	1032・9
最高	1035・7	最低	1032・5

（美鈔）		（美電）	
最高	4・647	最高	4・657
最低	4・644	最低	4・654

（歐洲金價）

倫敦（每安）	184・85美元（跌八角）
瑞士（每安）	185・25美元（乙式）
巴黎（每安）	186・84美元（升三角）

（英鎊）

倫敦轉讓鎊	1・8840美元（漲三錢五厘）
美告老士鎊	1・8890美元（漲六錢）

（雜幣）

日元（每萬計）	230・00
新台幣（每千計）	127・00
菲幣（每百計）	60・80
新加坡大紙（每元計）	1・95
西德馬克（每百計）	225・10
法國法郎（每百計）	103・50
瑞士法郎（每百計）	255・00
荷蘭（每百計）	218・50
加拿大紙（每元計）	4・17
澳洲元（每元計）	5・20
正鎊（每鎊計）	8・65
葡幣（每元計）	0・92

人民幣外匯牌價出價36・49

工商晚報上午股票成交報價表

類別	股票名稱	最高價	最低價	收市價
銀行業	滙豐銀行	18.40	18.10	18.30
	大華銀行			
	友聯銀行			8.20
	恒生銀行			155.00
	海外信託銀行	2.90	2.85	2.90
	東亞銀行			
公用業	九龍電燈	25.50	25.40	25.50
	九龍巴士	5.00	4.90	4.90
	中華巴士			
	中華煤氣	24.50	24.40	24.50
	油蔴地小輪	35.50	34.75	35.50
	香港電燈	6.10	6.00	6.10
	香港隧道			
	地下鐵路債劵			
	電話公司	33.00	32.75	32.75
倉塲	九龍倉	23.50	22.90	23.50
	九倉債劵			
	九倉七厘七五債劵			
	九倉認股權	58.00	56.50	58.00
	安全貨倉			1.85
	均益倉	18.80	18.50	18.80
航運業	中華造船廠			
	亞洲航業	4.55	4.45	4.55
	東方貨櫃	3.75	3.70	3.75
	寶福			
	信德船務	2.275	2.20	2.20
	興富			
	新海康			
	會德豐船務（A）			
	會德豐船務（B）			
	萬邦航業			
	萬寶航業			
	維達航業			4.20
	華光航業	3.05	3.00	3.05
	和黃	6.25	6.00	6.20
	和黃優先			
	怡和公司	15.20	14.90	15.20
	會德豐（A）	3.15	3.05	3.15
	會德豐（B）			
	太古洋行（A）	8.70	8.45	8.65

類別	股票名稱	最高價	最低價	收市價
工商企業	太古洋行（B）	1.58	1.56	1.56
	仁孚	1.06	1.05	1.06
	立興			4.00
	永安人壽			
	和寶			
	茂昌眼鏡			
	怡和債劵			
	怡和實業	4.40	4.35	4.35
	郭氏公司			4.40
	遠生			
	萬邦投資			
	星島報業			
	南華早報			
	聯邦（A）			2.30
	聯邦（B）			
	王集團			
	紅寶石			
	帥立斯			
	莊士集團			
	港機工程			
	港九工商企業			
	英之傑			
	森那美			
	碧瑤金礦			
	寶光	2.35	2.325	2.35
	橡膠信託			
証券投資	太平洋証劵			
	亞洲保險			
	怡和証劵	7.85	7.70	7.85
	香港財務			
	東方財務			
	英迪臣証劵			
	新鴻基証劵	2.125	2.075	2.125
	隆豐投資			
	大衆國際			
	聯合企業			6.80
	容文			
	輝百美			
	置地公司	9.90	9.70	9.90
	新世界發展	2.25	2.20	2.25

類別	股票名稱	最高價	最低價	收市價
地產業	太古地產	3.40	3.35	3.40
	大昌地產	1.83	1.80	1.83
	大生地產	1.74	1.71	1.74
	大寶地產			0.41
	力士地產			
	太古昌發展			
	永泰建業	3.65	3.55	3.65
	永昌盛			
	永達利企業			
	裕興			
	四海地產			
	合和地產	3.925	3.85	3.925
	和記地產	10.30	10.10	10.30
	自由發展			
	志正國際			1.20
	鼎生興業			
	兆安地產			1.04
	兆景餅			
	長江實業	9.10	9.00	9.10
	利安地產	9.10	9.00	9.00
	利豐地產			0.83
	利興發展	1.14	1.12	1.14
	世界發展			
	好世界投資			
	香江物業投資			
	亨隆地產	2.325	2.30	2.325
	明輝發展	0.72	0.71	0.72
	龍珠島			1.18
	金山地產			
	金闊發展			
	金貽地產			
	美漢企業	1.05	1.03	1.05
	啓德置業			
	啓明建業			
	財務地產			
	新鴻基地產	7.50	7.45	7.50
	新同慶企業			
	新安置業			
	嘉年地產			5.20
	恒生工業地產	0.28	0.275	0.275

類別	股票名稱	最高價	最低價	收市價
地產業	恒隆地產			
	莊士發展			
	城都地產	1.39	1.35	1.39
	南太平洋			
	海南發展			
	萬生			
	國大地產			0.49
	國際實業			
	華光地產	1.02	0.99	1.02
	華信地產			
	華美置業			
	華厦置業	0.93	0.90	0.93
	鉅利置業			
	博富臨			1.06
	富輝企業			
	嘉柏地產			
	建煌新記	0.80	0.78	0.80
	夏利文			0.80
	夏利來置業			
	廖創興	1.19	1.16	1.19
	順昌企業			
	捷聯企業	2.35	2.275	2.35
	統一機構			1.44
	漢國			
	遠東發展	1.59	1.57	1.58
	泰盛發展			1.19
	信託公司（A）			
	信託公司（B）			
	聯益發展			
	聯興盛發展			
	廣聯企業			
	偉華企業			
	偉益置業			
	僑漢置地			
	鷹君	5.45	5.25	5.45
建築	大新公和			2.80
	安達臣集團			3.80
	青洲英坭	19.50	19.40	19.50
	保華	2.175	2.15	2.15
	新昌			2.15

類別	股票名稱	最高價	最低價	收市價
	海港工程	0.69	0.68	0.69
	熊谷組			
	信昌	3.20	3.05	3.10
紡織製衣	安泰毛織			
	長江製衣			
	怡南			
	南聯實業	3.05	3.00	3.05
	南聯和記			
	南豐紗廠			
	南洋紗廠			
	南海紗廠			
	裕泰針織			
	偉善美製衣			2.75
	會德豐紗廠			
	新馬製衣	17.30	17.20	17.30
	梅寶尼			
	麗新製衣			4.30
	鱷魚恤	2.30	2.275	2.30
酒店	大酒店			14.90
	山帝國酒店			
	永高酒店			
	百樂酒店			1.18
	美麗華酒店			
	海港公司			20.80
	凱聯酒店	3.10	3.075	3.10
	城市酒店			
百貨業及其他	大利			
	永安公司			
	先施公司			
	周生生			
	瑞興公司			
	連卡佛（A）	6.90	6.70	6.90
	生力啤			11.80
	聯合汽水			13.50
	屈臣氏	6.95	6.90	6.95
	淘化大同			4.35
	煤氣股權			—
				2.85

股市經濟版

週三至週四	[illegible]	[illegible]
週四至週五	二三又八分一	二二又八分七
七日定期通知	八	七又八分七
一個月	八又四分一	八又八分一
二個月	八又二分一	八又八分三
三個月	八又一六分一三	八又一六分一一
六個月	九又一六分三	九又一六分一
九個月	九又四分一	九又八分一
一年	九又一六分五	九又一六分三
三年	九又八分五	九又八分三
五年	九又四分三	九又二分一

（註：上述利率爲七月二十日之定價。新鴻基證劵提供。）

抗議審判離心分子
卡特下令杯葛蘇俄 禁止出售精密電腦

【華盛頓十八日美聯社電】美國商務部一位官員說，卡特總統週二取消出售一個價值數百萬美元的精密電腦予蘇俄的計劃，顯然是抗議蘇俄審判離心分子。

卡特在波昂出席經濟高峯會議後返抵此間不到廿四小時，便即下令商務部長克里普斯拒絕出售一個精密電腦系統予蘇俄的申請。他說總統還下令：將來出售任何採油設備予蘇俄，必須向政府申請。

商務部長高級副助理馬吉斯証實卡特此項決定。

白宮和國務院拒絕評論有關卡特採取此項行動的報道。出產該種電腦的公司還未發表意見。卡特有關採油設備的決定，顯然暫時不會影響到德州達拉斯市特利塞工業公司正在談判的一項一億四千四百萬美元的合同，出售一個現代化產油工廠予蘇俄。

馬吉斯暗示，總統此兩項行動是針對蘇俄審訊離心分子沙朗斯基和金斯堡。兩人於上週被蘇俄法庭判處酷刑。

美國可能關閉俄塔斯社分社

【華盛頓十八日合衆國際社電】據星期二消息，美國已召蘇俄「塔斯社」的職員，前往國務院，討論「塔斯社」舊金山分社的命運。

此項行動被視為美國兩名記者被控誹謗蘇俄政府的直接反應。

這些蘇俄「塔斯社」的職員，將會於數日內，可能是星期三日，在華盛頓會晤美國官員。

據悉，「塔斯社」代表已接獲通知，向國務院報到，討論它的舊金山分社的地位。

蘇俄「塔斯社」的記者目前在華盛頓及舊金山兩地工作。而替美國出版物寫稿的美國記者，祇在莫斯科以外工作。

合衆國際社最近關閉了它在列寧格勒的分社，該社已開設了兩年。

卡特能源計劃部份通過
參院票決增加用煤代替燃油
餘四項若遭否決卡特將行限額

【華盛頓十八日路透社電】美國總統卡特之能源計劃立法今日獲參議院通過，它將會增加煤的使用。

該由參議院——衆議院能源會議委員會提出的議案是首次獲得參議院通過。投票結果為九十二票對六票。

議案仍需獲衆議院批准，它將要求新的電力站及耗燃油設備轉用煤。

有關煤之議案是卡特能源計劃五個部份之一，其他議案是關於利用率革新，天然氣價格，能源保存及原油稅。

國會領袖已答允卡特在最近會議結束前，通過一項議案，但他們去年曾作出同樣答允，而最後未能實踐。

卡特總統在波昂高峯會議上答允外國領袖，美國將削減其能源耗量，以減少依靠外國石油。

國會未能通過卡特能源計劃重要部份時，可能迫令他實施進口石油限額，或增加關稅。

【華盛頓十八日路透社電】政府官員今天說：預料卡特總統於必要時將會實施石油進口限額，以減低美國龐大的石油輸入量，和實踐他在波昂高峯會議中所作的承諾。

卡特總統在七國高峯會議中，獲得重大的成功。該會議已於昨天結束。它獲得了在開會前被認為不可能得到的承諾。

於美國要求對能源採取行動，以協助克服仍然未過去的一九七五年的經濟衰退之後，西德和日本，都已經同意刺激它們的經濟，而沒有要求卡特付出過重的代價。

高峯會議的最後宣言，表示出他們對他先前發表的有關能源問題的聲明，感覺滿意，和相信他會於今年進行將這個問題解決。

卡特總統的能源政策，曾經因為未能獲得國會的通過，而遭受西德、日本、和法國的猛烈抨擊。今次高峯會議舉行之後，他們因他而發的怒氣經已消散。

卡特總統昨晚從波昂飛返華府途中，對記者明白表示，今回的高峯會議，並非野餐會。卡特總統說：他已在高峯會議中作出承諾，他有意加以實踐，和明白地表示，如果他提出了已有十五個月的能源計劃，於今年內得不到

門外的密斟 波昂經濟高峯會議小息時間，日本首相福田（右）與美國總統卡特閒談。義大利總理安德里奧提（右後）則與加拿大總理杜魯多傾談。（美聯社）

東京美元繼續下挫

【東京十八日美聯社電】東京外滙市場週三開市時，美元對日圓繼續下跌。

美元開市價二〇一．五〇圓（週二收市價為二〇二．一七六圓），後因升至二〇一．七〇。開市價比週二中午的最高價二〇三．八五跌了兩圓。

外滙商人說，美元本週將會進一步下跌。

日警徹搜神戶市 查殺日教父兇手

【東京十八日路透社電】數百名日本警察今日四出搜查神戶市，找尋一名可能暗殺一個黑社會領袖的暗殺者，他們希望在黑衣會槍手槍殺他之前找到他。

約一千七百名警察將西部港口的隱巷徹底搜查，同時更呼籲全市六千間酒店、酒巴和旅館找尋該名在一週前失手未能殺死日本黑衣會「教父」的男子。

自日本最大黑幫聯盟六十五歲領袖田岡上週二在京都一所夜總會逃過一名槍手之襲擊後，該男子便被該組織列出處死。

黑幫殺手一直在找尋該名暗殺者，他被証實為另一個敵對及小型黑幫的一名廿五歲會員。

警方稱：他們希望在該男子被捕及槍殺以前，將他拘捕。

小說中吸血鬼與眞人同姓名地址 美一婦人入稟高院指控出版商人誹謗

【紐約十八日合衆國際社電】一名婦人今日在州最高法院提出起訴，指控謂她在一小說中被描繪為一個四百歲的吸血鬼。

在起訴中，紐約的比玲絲太太稱，書中一個與她具有同姓名及地址的人物被描繪成一個吸血鬼。

比玲絲稱，這等都是錯誤及具有誹謗性，而且伯克里出版公司是惡意作出的。

除伯克里出版公司外，案中被告還有該書作者鍾士比玲絲太太稱，七七年該書出版後，結果她聲譽受到破壞。

被告獲容許有廿日答辯。

抗議侵犯人權審政治犯 義國主要工會表決斷絕與俄工會交往

【羅馬十八日美聯社電】義大利主要工會星期二日表決與蘇俄工會領袖停止交往，因為蘇俄侵犯人權，審訊政治犯。

波昂經濟高峯會議
七國達成協議 揚言同生共死

【華盛頓十八日美聯社電】剛剛閉幕的波昂經濟高峯會議，顯示七個非共大國的領袖，深信他們的經濟將會一起繁榮，一起衰落。

他們以前早已表示過有此心願，但現在終於以行動支持他們的說話。

美國和另外六個工業的國家，首次就一項廣泛的聯合策略達成協議，對於諸如高失業率、通貨膨脹及增長緩慢等根深蒂固的經濟問題。

假使此項策略生效，個別國家的公民，將可以從比較堅強的經濟中得到好處。例如就業機會增加及通貨膨脹率下降。

假如此項計劃失敗，工業世界可能會更加接近另一次經濟衰退的邊緣，甚至會遭遇到經濟混亂。這是許多經濟學家和政治領袖所持的看法。

美國總統卡特於週一晚返回華府前，發表一項聲明說：「我們在這次高峯會議上，極力避免作出不可能實現的諾言。」

西德、英國、法國、義大利、日本及加拿大領袖亦表示，他們這次將可以實現所作出的諾言。

【波昂十八日路透社電】昨晚結束的七國波昂高峯會議所產生的一個關鍵性的問題，乃是七個工業民主國家，在面臨國內的重大反對下，能否實踐它們的協定和承諾。

此事在三千五百字的最後公報表示關注世界經濟的停滯不前及解決它而要採取的行動與國家所作的犧牲之後，用一句重要的話把它概括起來。

這句話是：「我們將尋求國會與民衆支持此等措施。」

這不是一件容易的事，是早已分明的，今次高峯會議可能會遭遇到以前舉行過的許多次會議及曾獲得讚揚的會議的命運——除了新聞記者於下一次會議前將會找尋上次會議的資料之外，早已被忘記得一乾二淨。

大部分的評論家認為事情若果眞的是這樣的話，那眞是可惜的事，因為在七個主要民主工業國舉行的兩天談判中，已獲得眞正的成功。

卡特返抵白宮 卡特週一晚由波昂返抵白宮，在白宮門外對記者發表簡短的談話。（美聯社）

蘇俄離心分子獲准與家人出國

【莫斯科十八日法新社電】蘇俄離心分子斯諾維夫今天於此間稱：他已獲准與家人一同出國。

斯諾維夫是邏輯數學專家，由於他拒絕批評他的某些同事，致被此間大學開除他的教席。他對一些外國通訊記者說：他準備接受燕尼黑大學的邀請，前往執教邏輯數學課。

五十六歲的哲學家說：他感到十分驚訝，由於蘇俄移民當局決定批准他出國。六個月前他曾被當局拒絕。

他補充說：他希望下月與卅三歲的妻子奧嘉和七歲的女兒波蓮娜，一同到外國去。

日本決效飛蛾撲火 五官員赴平談和約

【東京十九日路透社電】日本外務省五名資深官員今天離開此間，啟程前往北平，就締結中（共）日友好和平條約與中共重新展開談判。

他們由外務省亞洲事務組總監率領，將邐合日駐中共大使佐藤，然後進行談判，是繼三年前因雙方為了條約中一項條文發生爭論致陷於中斷之後。

一九七五年，中共堅持條約中包括反霸權主義在內，莫斯科認為這項提議的條文，是直接針對蘇俄，同時它又恐嚇日本會採取報復行動，假如日本簽訂任何反蘇條約的話。

蘇俄駐日本大使波里斯基已於上週返國，他的大使館說波里斯基是暫時性離開日本。

然而，波里斯基的離去，須使東京外交界人士猜測，這是不同意日本準備與北平重新恢復談判的態度。

日本政府一再表示：該項提議的條約，並非直接針對第三國家。

上月福田首相亦予強調，他說日本的政策是與所有國家維持和平友好關係。

福田本年初在他的政自民黨內，贏得一次勝仗，能與北平恢復和約談判，執政自民黨內有大批親中華民國的議員。

政府希望這次和談將能在下月底獲得妥善解決，締結這項和平友好條約，是根據一九七二年中（共）日關係正常化後發表一份聯合公報中提議的。

英國會議員警告
愼防試管嬰兒變希特勒二世

【倫敦十八日合衆國際社電】一名國會議員星期二警告說：除非每種試驗的防範措施準備妥當，否則將導致世界第一個試管嬰兒可能有一天被利用來製造希特勒所希望製造出的那種人物。

英國下議院工黨議員里奧阿斯提出這個警告時，一方面希望正在曼徹斯特區域醫院布朗太太的試管嬰兒能夠成功，現年卅歲的布朗太太，期待着她的嬰兒能於未來兩星期誕生。

曾說服政府舉行一次特別討論會議的阿斯說：由於科學的突破，導致布朗太太的懷孕，完全沒有任何危險。

她的嬰兒剜已置於實驗室的試管內，憑着十二年時間的不斷試驗，把布朗太太的卵子與布朗先生的精子取出，結起一起。

預料嬰孩將於八月初誕生，除非情況發展有變。

谷正綱設酒會歡迎來華外賓

【台北十八日中央社電】世盟榮譽主席谷正綱夫婦，今天在圓山飯店敦睦廳舉行酒會，歡迎來華參加支援「被奴役國家週」的各國外賓。

參加酒會的外賓有美國衆議員艾希布魯克夫婦、克勞森夫婦、法國「全國農民聯盟獨立人士中心黨」黨魁莫德夫婦、日本衆議員林大幹、象牙海岸最高法院副院長克利培、沙特地阿拉伯麥地那日報執行編輯沙拉胡定、芝加哥市長特派親善大使顧芝娜夫人、世青盟秘書長阿吉拉等。

我國黨政首長孫運璿、張寶樹、于斌、倪文亞、戴炎輝、余俊賢、黃少谷、郭澄等以及各國駐華使節金桂元、賈理、阿爾瓦林格等三百多人參加酒會。

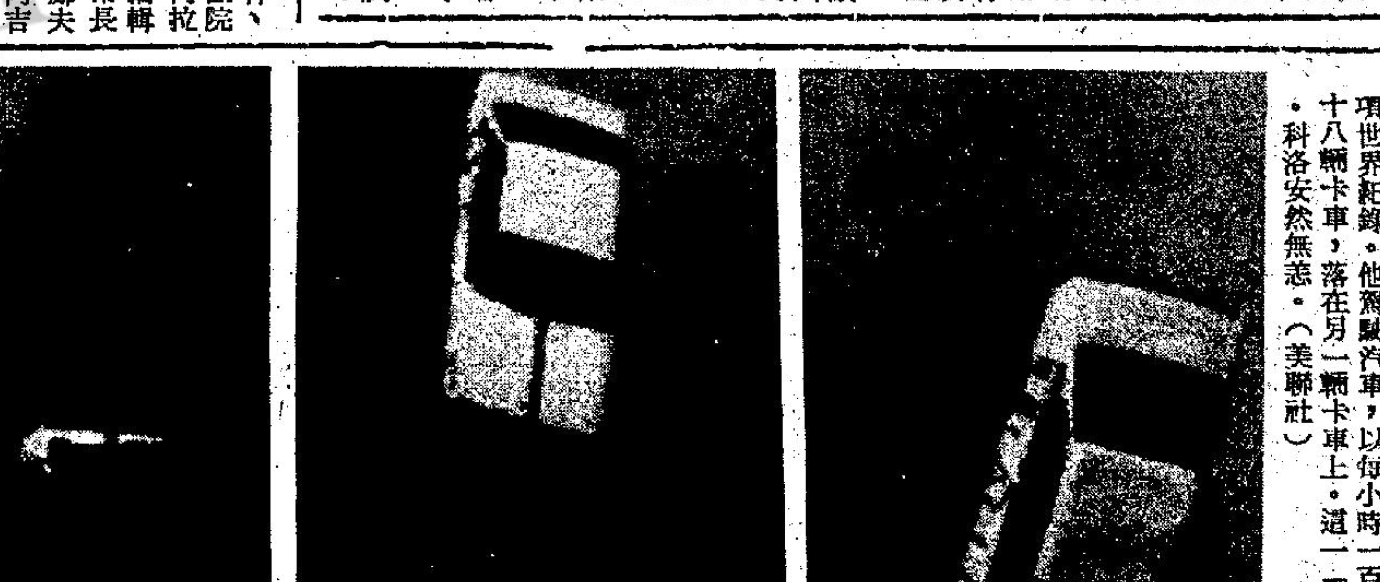

博命 一名廿五歲法國男子科洛，週一在法國的蒙比利爾市創下一項世界紀錄。他駕駛汽車，以每小時一百六十公里的速度，「飛」越十八輛卡車，落在另一輛卡車上。這一「飛」遠達五十五點三〇公尺。科洛安然無恙。（美聯社）

美以埃外長中東和會僵持
埃及堅持先決條件 以色列需作出讓步

【英國．美斯通十九日路透社電】埃及和以色列，對於謀求恢復和談的協議，今天似乎祇能得到些微的進展。

在這個位於英國東南部風光明媚但保衛森嚴的古堡中舉行第二日亦即最後一日秘密會議中，它們的外長，在外交上似乎都格格不入，雖則美國滿懷希望地出作調人。

於舉行了兩次歷時逾不多六小時的會議後，埃及發言人說，「似乎沒有東西使我們於今次會談之後，能作進一步討論的了。」

發言人納達又向以色列發言人利威所說的話，表示懷疑。利威曾說，討論已導致雙方外長所提的敵對建議得到較佳的了解。

對發起此次在倫敦東南四十哩已有一千年歷史的古堡中舉行的會談的美國國務卿范斯來說，會議的目的，是在達成繼續較為正式地在未來三四星期內談判中東和平問題的協議。

【英國列茲堡十八日美聯社電】美國發動的新中東和談，星期二日開始，埃及堅持以色列須作出讓步，作為於此間舉行會議後再進一步談判的先決條件。

此次會議是由美國國務卿范斯任主席的。經過五個多鐘頭的討論後休會時，埃及發言人對記者說：「我覺得並無新顯之點可資報告。」

埃及已接受范斯的邀請，「看看會談有沒有獲得進展的機會」。他說，迄今為止，「意見的距離仍非常之遠」。

沙達總統在非洲高峯會議中說，如果以色列不接納他的自約但河西岸撤軍的要求「便毋需作進一步的討論。」

另一次會議已定期於星期三日在倫敦東南四十五哩的列茲堡舉行。

美國調人仍希望能找出一個打破六個月來以埃僵局的方案。

美國的聲明說：「雙方交換的意見是認眞的和直率的。」這表示出有强烈的歧見存在。

【英國里茲堡十八日美聯社電】以色列和埃及外長，週二在這個英國古堡，結束為期兩天的和談，顯然未能達成任何重要的協議。

達揚與夫人在英 以色列外長達揚和夫人，週一飛抵倫敦，準備乘坐直升機前往里茲幽出席三國中東問題會議。（美聯社）

非洲國家元首高峯會議
雷米爾警告强國 勿使非洲成戰場

【蘇丹喀土木十八日合衆國際社電】蘇丹總統雷米爾星期二主持一次非洲各國領袖會議揭幕時，提出警告說：超級强國把非洲「變成一個戰場，把我們的人民成為他們戰爭的炮灰」。

雷米爾向與會非洲團結組織廿九個國家元首說：他恐怕非洲會步上亞洲的同一途徑，「飽受廿年來的戰爭摧殘」。

指摘外國軍事干預非洲大陸，成為這次會議的各國領袖面對的主要話題，雷米爾表示：密切注意有問題的國家借助「主權的藉口」來邀請外國干預。

雷米爾續稱：[illegible]

新風趣週刊

每週五隨工商晚報附送

本期預告：

海水沖至滙豐銀行門口
未來電車將在你頭上
買賣玉石有如賭博
施思如今說不續約
荷蘭風味

Leisure Weekly
SUPPLEMENT
KUNG SHEUNG EVENING NEWS

內容充實
包羅萬有
電視節目